РАБОТНИЦА

№ 10 ОКТЯБРЬ 1952

«Ныне главные задачи Коммунистической партии Советского Союза состоят в том, чтобы построить коммунистическое общество путём постепенного перехода от социализма к коммунизму, непрерывно повышать материальный и культурный уровень общества, воспитывать членов общества в духе интернационализма и установления братских связей с трудящимися всех стран, всемерно укреплять активную оборону Советской Родины от агрессивных действий её врагов».

(Из Устава Коммунистической партии Советского Союза.)

На снимке: разлив стали по изложницам на ордена Ленина заводе «Запорожсталь».

Пролетарии всех стран, соединяйтесь!

РАБОТНИЦА

№ 10 ОКТЯБРЬ 1952

ГОД ИЗДАНИЯ ТРИДЦАТЫЙ. ИЗДАТЕЛЬСТВО «ПРАВДА».

На I Всероссийском съезде Советов в июне 1917 года в ответ на заявление меньшевика Церетели о том, что «нет в России политической партии, которая выразила бы готовность взять власть целиком на себя», В. И. Ленин, поднявшись с места, заявил: «Есть такая партия!.. Наша партия от этого не отказывается: каждую минуту она готова взять власть целиком».

Этот момент и изобразил художник Е. Кибрик на рисунке «Есть такая партия!..»

ДА ЗДРАВСТВУЕТ 35-я ГОДОВЩИНА ВЕЛИКОЙ ОКТЯБРЬСКОЙ СОЦИАЛИСТИЧЕСКОЙ РЕВОЛЮЦИИ!

Речь товарища И. В. СТАЛИНА

на XIX съезде Коммунистической партии Советского Союза

(Появление на трибуне товарища Сталина делегаты встречают бурными, долго не смолкающими аплодисментами, переходящими в овацию. Все встают. Возгласы: «Товарищу Сталину—ура!», «Да здравствует товарищ Сталин!», «Слава великому Сталину!»)

Товарищи!

Разрешите выразить благодарность от имени нашего съезда всем братским партиям и группам, представители которых почтили наш съезд своим присутствием или которые прислали съезду приветственные обращения, — за дружеские приветствия, за пожелания успехов, за доверие. **(Бурные, продолжительные аплодисменты, переходящие в овацию).**

Для нас особенно ценно это доверие, которое означает готовность поддержать нашу партию в её борьбе за светлое будущее народов, в её борьбе против войны, в её борьбе за сохранение мира. **(Бурные, продолжительные аплодисменты).**

Было бы ошибочно думать, что наша партия, ставшая могущественной силой, не нуждается больше в поддержке. Это неверно. Наша партия и наша страна всегда нуждались и будут нуждаться в доверии, в сочувствии и в поддержке братских народов за рубежом.

Особенность этой поддержки состоит в том, что всякая поддержка миролюбивых стремлений нашей партии со стороны любой братской партии означает вместе с тем поддержку своего собственного народа в его борьбе за сохранение мира. Когда английские рабочие в 1918—1919 годах, во время вооружённого нападения английской буржуазии на Советский Союз организовали борьбу против войны под лозунгом «Руки прочь от России», то это была поддержка, поддержка прежде всего борьбы своего народа за мир, а потом и поддержка Советского Союза. Когда товарищ Торез или товарищ Тольятти заявляют, что их народы не будут воевать против народов Советского Союза **(бурные аплодисменты)**, то это есть поддержка, прежде всего поддержка рабочих и крестьян Франции и Италии, борющихся за мир, а потом и поддержка миролюбивых стремлений Советского Союза. Эта особенность взаимной поддержки объясняется тем, что интересы нашей партии не только не противоречат, а, наоборот, сливаются с интересами миролюбивых народов. **(Бурные аплодисменты).** Что же касается Советского Союза, то его интересы вообще неотделимы от дела мира во всём мире.

Понятно, что наша партия не может оставаться в долгу у братских партий и она сама должна в свою очередь оказывать им поддержку, а также их народам в их борьбе за освобождение, в их борьбе за сохранение мира. Как известно, она именно так и поступает. **(Бурные аплодисменты).** После взятия власти нашей партией в 1917 году и после того, как партия предприняла реальные меры по ликвидации капиталистического и помещичьего гнёта, представители братских партий, восхищаясь отвагой и успехами нашей партии, присвоили ей звание «Ударной бригады» мирового революционного и рабочего движения. Этим они выражали надежду, что успехи «Ударной бригады» облегчат положение народам, томящимся под гнётом капитализма. Я думаю, что наша партия оправдала эти надежды, особенно в период второй мировой войны, когда Советский Союз, разгромив немецкую и японскую фашистскую тиранию, избавил народы Европы и Азии от угрозы фашистского рабства. **(Бурные аплодисменты).**

Конечно, очень трудно было выполнять эту почётную роль, пока «Ударная бригада» была одна-единственная и пока приходилось ей выполнять эту передовую роль почти в одиночестве. Но это было. Теперь — совсем другое дело. Теперь, когда от Китая и Кореи до Чехословакии и Венгрии появились новые «Ударные бригады» в лице народно-демократических стран,— теперь нашей партии легче стало бороться, да и работа пошла веселее. **(Бурные, продолжительные аплодисменты).**

Особого внимания заслуживают те коммунистические, демократические или рабоче-крестьянские партии, которые ещё не пришли к власти и которые продолжают работать под пятой буржуазных драконовских законов. Им, конечно, труднее работать. Однако им не столь трудно работать, как было трудно нам, русским коммунистам, в период царизма, когда малейшее движение вперёд объявлялось тягчайшим преступлением. Однако русские коммунисты выстояли, не испугались трудностей и добились победы. То же самое будет с этими партиями.

Почему всё же не столь трудно будет работать этим партиям в сравнении с русскими коммунистами царского периода?

Потому, во-первых, что они имеют перед глазами такие примеры борьбы и успехов, какие имеются в Советском Союзе и народно-демократических стра-

Иосиф Виссарионович Сталин.

нах. Следовательно, они могут учиться на ошибках и успехах этих стран и тем облегчить свою работу.

Потому, во-вторых, что сама буржуазия,— главный враг освободительного движения,— стала другой, изменилась серьёзным образом, стала более реакционной, потеряла связи с народом и тем ослабила себя. Понятно, что это обстоятельство должно также облегчить работу революционных и демократических партий. **(Бурные аплодисменты).**

Раньше буржуазия позволяла себе либеральничать, отстаивала буржуазно-демократические свободы и тем создавала себе популярность в народе. Теперь от либерализма не осталось и следа. Нет больше так называемой «свободы личности»,— права личности признаются теперь только за теми, у которых есть капитал, а все прочие граждане считаются сырым человеческим материалом, пригодным лишь для эксплуатации. Растоптан принцип равноправия людей и наций, он заменён принципом полноправия эксплуататорского меньшинства и бесправия эксплуатируемого большинства граждан. Знамя буржуазно-демократических свобод выброшено за борт. Я думаю, что это знамя придётся поднять вам, представителям коммунистических и демократических партий, и понести его вперёд, если хотите собрать вокруг себя большинство народа. Больше некому его поднять. **(Бурные аплодисменты).**

Раньше буржуазия считалась главой нации, она отстаивала права и независимость нации, ставя их «превыше всего». Теперь не осталось и следа от «национального принципа». Теперь буржуазия продаёт права и независимость нации за доллары. Знамя национальной независимости и национального суверенитета выброшено за борт. Нет сомнения, что это знамя придётся поднять вам, представителям коммунистических и демократических партий, и понести его вперёд, если хотите быть патриотами своей страны, если хотите стать руководящей силой нации. Его некому больше поднять. **(Бурные аплодисменты).**

Так обстоит дело в настоящее время.

Понятно, что все эти обстоятельства должны облегчить работу коммунистических и демократических партий, не пришедших ещё к власти.

Следовательно, есть все основания рассчитывать на успехи и победу братских партий в странах господства капитала. **(Бурные аплодисменты).**

Да здравствуют наши братские партии! **(Продолжительные аплодисменты).**

Пусть живут и здравствуют руководители братских партий! **(Продолжительные аплодисменты).**

Да здравствует мир между народами! **(Продолжительные аплодисменты).**

Долой поджигателей войны! **(Все встают. Бурные, долго не смолкающие аплодисменты, переходящие в овацию. Возгласы: «Да здравствует товарищ Сталин!», «Товарищу Сталину ура!», «Да здравствует великий вождь трудящихся мира товарищ Сталин!», «Великому Сталину ура!», «Да здравствует мир между народами!» Возгласы: «ура»).**

Дмитрий СМИРНОВ

Коммунизма свет

Мы,
сгрудившись,
читали у витрин,
Склонялись дома над газетой долго,
Меж сменами сходились,
как один,
В цеху
и слушали чтеца-парторга.
Параграф за параграфом звучит,
Строка — к строке,
за веским словом —
слово...

На лист газетный падают лучи,
Как отблеск завтра —
нового, живого.
...Повысить выпуск...
выстроить...
добыть...
Программа пятилетия, как знамя.
Как сказано,
так этому и быть —
Ведь партия советуется с нами.
Читали дальше,
лист перевернув,
И видели
отчётливо и зримо
Себя,
родной завод,
страну,
Шагнувшими вперёд неудержимо.
Там Гидрострой,
там университет,
Там вырастет
в сады одетый город,
И негасимый
коммунизма свет
Охватит нашей Родины
просторы.
Мы думами делились меж собой,
Высказывали
радостные мысли:
За каждой новой
мудрою строкой
Видны
коммунистические выси.
Цех ожил весь,
сияя и лучась.
Мы пожимать
друг другу
руки стали,
Нам показалось,
будто в этот час
Беседу с нами вёл
товарищ Сталин.

Заключительное заседание XIX съезда партии. На снимке (слева направо): в президиуме товарищи: Л. М. Каганович, Г. М. Маленков, Л. П. Берия, Н. А. Булганин, Н. С. Хрущев, К. Е. Ворошилов, В. М. Молотов, Д. С. Коротченко, Ж. Шаяхметов, О. В. Куусинен; во втором ряду: Н. С. Патоличев, А. Б. Аристов, А. И. Ниязов, В. М. Андрианов и М. Д. Багиров. На трибуне товарищ И. В. Сталин.

Фото Ф. Кислова и А. Устинова

УМ, ЧЕСТЬ И СОВЕСТЬ НАШЕЙ ЭПОХИ

К. АБРОСЕНКО

В октябре 1917 года в России произошёл величайший в истории человечества революционный переворот. Трудящиеся, ранее эксплуатируемые и угнетаемые, взяли власть в свои руки.

«...мы вправе гордиться и мы гордимся тем, что на нашу долю выпало счастье **начать** постройку советского государства, **начать** этим новую эпоху всемирной истории, эпоху господства **нового** класса, угнетенного во всех капиталистических странах и идущего повсюду к новой жизни, к победе над буржуазией, к диктатуре пролетариата, к избавлению человечества от ига капитала, от империалистских войн» [1], — писал Владимир Ильич Ленин.

«Партия, — говорил Г. М. Маленков на XIX съезде партии, — превратила Советскую страну в несокрушимую твердыню социализма потому, что она всемерно укрепляла и укрепляет социалистическое государство».

Со времени Великой Октябрьской социалистической революции прошло 35 лет. Это были годы упорной борьбы, лишений, трудностей, годы радостных достижений, успехов, побед. И вот теперь советский народ, тесно сплочённый вокруг своей родной коммунистической партии, вокруг гениального вождя и учителя товарища Сталина, уверенно идёт к коммунизму.

Неуклонно растёт и укрепляется социалистическая экономика, развивается социалистическая по содержанию и национальная по форме культура, повышается материальное благосостояние советского народа.

Советские люди хорошо знают, что всеми своими достижениями они обязаны великой партии Ленина — Сталина, вдохновителю и организатору всех побед советской Родины.

Трудящиеся нашей Родины видят в коммунистической партии «ум, честь и совесть нашей эпохи», единственного

[1] В. И. Ленин. Соч., т. 33, стр. 32—33.

выразителя своих интересов и чаяний. В. И. Ленин и И. В. Сталин в тесном содружестве создали партию, способную сплотить трудящиеся массы в единую боевую армию. Ленин и Сталин закалили партию в боях за освобождение трудящихся, в беспощадной борьбе со всеми врагами рабочего класса, вооружили её непобедимым идейным оружием — марксизмом-ленинизмом, превратили в самую могучую революционную партию в мире.

Под знаменем партии Ленина — Сталина, под её руководством рабочие и крестьяне нашей страны свергли в октябре 1917 года господство капиталистов и помещиков, установили советскую власть и отстояли советскую Родину в годы гражданской войны и иностранной интервенции. Под этим же непобедимым знаменем советский народ построил социалистическое общество и одержал историческую победу в Великой Отечественной войне. Под знаменем партии Ленина — Сталина наш народ восстановил народное хозяйство, разрушенное войной, и уверенно идёт вперёд, к победе коммунизма.

Партия коммунистов — испытанный в боях авангард трудящихся нашей страны, руководящая и направляющая сила советского общества.

«Мы добились успехов потому,— учит товарищ Сталин,— что имели правильную руководящую линию партии и сумели сорганизовать массы для проведения в жизнь этой линии. Нечего и говорить, что без этих условий мы не имели бы тех успехов, которые имеем теперь и которыми гордимся по праву» [1].

Нет партии в мире, которая бы имела такой авторитет среди народа, как великая коммунистическая партия, партия Ленина — Сталина. Нет партии в мире, которая пользовалась бы таким доверием и такой любовью народа, какими пользуется наша партия.

Коммунистическая партия побеждала и побеждает потому, что она спаяна единством воли, дисциплины и действий, тесно связана с миллионными массами трудящихся. Она побеждала и побеждает своей верностью великому учению марксизма-ленинизма. «Не может быть сомнения,— указывает товарищ Сталин,— что пока мы остаёмся верными этому учению, пока мы владеем этим компасом,— будем иметь успехи в своей работе» [2].

В отчётном докладе ЦК ВКП(б) XIX партийному съезду товарищ Маленков говорил: «В борьбе за свободу и независимость нашей Родины, за построение коммунистического общества партия еще более сроднилась с народом и укрепила свои связи с широкими массами трудящихся. Советский народ единодушно поддерживает политику партии и оказывает ей полное доверие».

Союз рабочего класса и крестьянства, сложившийся в ходе борьбы за социализм, поднялся на новую, высшую ступень, превратился в дружбу между ними. Рабочие, крестьяне и интеллигенция имеют теперь одни общественные, государственные, экономические и культурные интересы. По мере нашего продвижения вперёд, к коммунизму товарищеское сотрудничество всего народа развивается и крепнет с каждым днём всё больше и больше.

Осуществление коммунистической партией ленинско-сталинской национальной политики привело к национальному возрождению ранее угнетённых наций нашей страны, к росту их национальной культуры, к укреплению дружеских связей между народами и сотрудничества между ними в деле строительства коммунизма.

Коммунистическая партия воспитала новые качества у советских людей: безграничную любовь к своей социалистической Родине, к великой партии Ленина — Сталина, стремление всеми силами укреплять могущество Советского государства и активную оборону советской Родины от агрессивных действий её врагов.

Морально-политическое единство советского общества и дружба народов нашей страны особенно ярко проявились во время Великой Отечественной войны Советского Союза с немецко-фашистскими захватчиками. После победы над врагом партия подняла советский народ на самоотверженный труд для восстановления и дальнейшего развития народного хозяйства. Руководимые и вдохновляемые партией, великим Сталиным, народы Советского Союза вписали новую блестящую страницу в историю самоотверженной борьбы за победу коммунизма.

На основе систематического роста народного хозяйства год за годом, от одной годовщины Великого Октября к другой неуклонно повышаются материальное благосостояние и культурный уровень советского народа.

«...обеспечение максимального удовлетворения постоянно растущих материальных и культурных потребностей всего общества путём непрерывного роста и совершенствования социалистического производства на базе высшей техники» [3] является, как учит товарищ Сталин, основным экономическим законом социализма.

Вдохновлённые идеями коммунистического строительства, советские люди не жалеют труда для дальнейшего укрепления экономического могущества своего государства, для нового подъёма науки и культуры.

Они знают, какие огромные успехи достигнуты в результате осуществления сталинских пятилеток. Теперь наша страна не отсталая, зависимая от капиталистических государств Россия, а передовая, могучая индустриально-колхозная держава.

В самоотверженном труде на благо Родины советские люди добиваются огромных успехов, коренным образом изменяют и совершенствуют производственные процессы, прокладывают новые пути в науке и технике.

Могучей животворной силой труда советских людей преображается природа. На огромных пространствах, через пески и степи прокладываются гигантские каналы, строятся водоёмы, насаждаются лесозащитные полосы, возводятся невиданные по мощности гидроэлектростанции.

Величественный размах социалистического строительства, мощный подъём производительных сил нашей Родины ярко видны в развитии нашей промышленности, сельского хозяйства и культуры в национальных республиках Советского Союза и особенно в сооружении гигантских гидроэлектростанций и каналов на Волге, Днепре, Дону и Аму-Дарье. Эти великие стройки, предпринятые по инициативе товарища Сталина, советский народ любовно назвал великими сталинскими стройками коммунизма. Уже вступил в строй Волго-Донской судоходный канал имени В. И. Ленина — первенец великих сталинских строек. Сталинские стройки коммунизма ещё раз демонстрируют перед всем миром коренные преимущества социалистической системы хозяйства перед капиталистической системой.

Замечательное поколение творцов и героев новой жизни вырастила и воспитала коммунистическая партия, великая партия Ленина — Сталина. Советские люди не жалеют сил для достижения поставленной цели, для построения коммунистического общества.

В завоевании новых успехов коммунистического строительства большая роль принадлежит советским женщинам — горячим патриоткам социалистической Родины. Освобождённые от оков политического и экономического гнёта капитализма, славные дочери советского народа стали активной, созидательной силой социалистического общества. В этом помогла им партия. Это она обеспечила женщинам нашей страны неограниченные возможности развития их творческих способностей и подняла советскую труженицу на высоту, недосягаемую для женщин капиталистических государств.

Коммунистическая партия и великие учители и создатели Советского государства В. И. Ленин и И. В. Сталин в первые же дни советской власти уничтожили все буржуазные законы, которые ставили женщину в унизительное и подчинённое положение в обществе, и предоставили женщине Советской страны равные права с мужчиной во всех областях политической, государственной, экономической, культурной и общественной жизни. Равные права на труд, оплату труда, отдых, социальное страхование и образование, государственная охрана интересов матери и ребёнка закреплены Сталинской Конституцией.

Всё это дали советской женщине Великая Октябрьская социалистическая революция, коммунистическая партия и великие вожди народов В. И. Ленин и И. В. Сталин, которые всегда считали одной из главнейших задач советской власти вовлечение женщин в общественно-производительный труд и приобщение их к активному участию в общественной и политической жизни.

Во всех отраслях народного хозяйства успешно работают воспитанные коммунистической партией и Советским государством многочисленные женские кадры.

Исключительная забота партии о коммунистическом воспитании женщин и их выдвижении приносит замечательные плоды. В нашей стране работают сотни тысяч женщин с законченным высшим образованием. Свыше миллиона женщин обучается в высших и специальных средних

[1] И. Сталин. Соч., т. 13, стр. 376—377.
[2] Там же, стр. 377.
[3] И. Сталин «Экономические проблемы социализма в СССР», стр. 40.

Женщины — делегаты, избранные Московской X областной партийной конференцией на XIX съезд Коммунистической партии Советского Союза.

Сидят (слева направо): Л. С. Андреева — первый секретарь Кривандинского РК КПСС, А. А. Макарова — директор фабрики «Большевик», О. И. Демянцева — первый секретарь Луховицкого РК КПСС, Е. А. Фурцева — секретарь МГК КПСС, М. И. Рожнева — прядильщица Купавинской фабрики, Л. И. Ананьева — прядильщица Глуховского комбината.

Стоят (слева направо): М. В. Гоголева — директор школы № 429 Сталинского района, З. И. Солодкая — председатель исполкома Ждановского райсовета, З. И. Безфамильная — секретарь парторганизации 2-го медицинского института, Н. Н. Андреева — первый секретарь Бауманского РК КПСС, Е. И. Третьякова — секретарь МК КПСС, М. Ф. Лукьянова — первый секретарь Молотовского РК КПСС, З. В. Миронова — заместитель председателя исполкома Мосгорсовета, З. А. Лебедева — директор туберкулёзного института, А. А. Северьянова — директор комбината «Трёхгорная мануфактура», В. Ф. Когтева — секретарь парткома завода «Красный пролетарий».

На нижнем снимке: генеральный секретарь Коммунистической партии Испании Долорес Ибаррури среди делегатов XIX съезда Коммунистической партии Советского Союза.

Фото А. Устинова и Ф. Кислова.

Валентин КОРЧАГИН

Ветер Октября

Над площадями реет песня-птица,
Несётся ветер, свежестью дыша,
И мать ведёт по радостной столице
Сияющего сына-малыша.

А как он ждал! Проснулся рано-рано,
Всех разбудил, весельем всех зажёг.
И вот уже в руке у мальчугана,
Алея, вьётся праздничный флажок.

Проходит мать по улицам нарядным,
Ей кажется, что вновь пришла весна.
Высоким чувством, гордым
и отрадным,
Как весь народ, охвачена она.

Но на земле ещё грохочут войны,
Ещё огонь смертельный не погас,—
И женщина не может быть спокойна,
Не может даже в этот светлый час.

Её сынишку солнце счастья греет,
Просторы необъятные манят...
Но жжёт ей сердце дума о Корее,
Где смерть уносит маленьких ребят,

Где рыщут озверелые бандиты,
Где к виселице тащат старика,
Где протянулась к матери убитой
Беспомощная детская рука.

Не может разум к этому привыкнуть!
Не может!.. И когда взвились, горя,
Шелка знамён,— ей захотелось
крикнуть:
— Лети над миром, ветер Октября!

Зажги во тьме насилья векового
Великой правды Ленинской огни!
Неси над миром Сталинское слово,
В сердца людские мужество вдохни!

Лети, чтоб ярче вспыхнул
во Вьетнаме
Огонь освободительной борьбы!
В Японии повей над рудниками,
Где чахнут восьмилетние рабы!

Ворвись в удушье шахт, забоев
тёмных,
Над Индией голодной пролети,
Дай силу людям, обнадёжь
бездомных,
Великим светом озари пути!

Там, где напалмом сожжены посевы,
Сирот корейских лаской обогрей!
Вложи слова страдания и гнева
В уста американских матерей!

Промчись грозой над кровожадной
сворой
И трепет в души палачей всели!
Будь светом, будь надеждой, будь
опорой
Простым и честным людям всей
земли!

Скажи им: всё, что мы добыли
кровью,
Что берегли с оружием в руках,
Что строили с великою любовью,
Живёт и будет славиться в веках!

Скажи: стоит Советская Отчизна,
Не меркнет петроградская заря!
Как песня о победе коммунизма,
Лети над миром, ветер Октября!

учебных заведениях. Советские женщины участвуют во всех областях общественной и государственной жизни нашей страны. Сотни тысяч женщин принимают непосредственное участие в управлении государством, являясь депутатами Верховного Совета СССР, депутатами Верховных Советов союзных и автономных республик, депутатами местных Советов.

Исполненные глубокой преданности и благодарности коммунистической партии, советскому правительству, женщины нашей страны всей душой стремятся отдать свои силы и знания делу строительства коммунизма.

В промышленности, на транспорте, в строительстве миллионы женщин — работниц, инженеров, техников и мастеров — показывают образцы социалистической сознательности в борьбе за высокую производительность труда, повышают свои технические знания и производственную квалификацию, овладевают передовой техникой и культурой производства.

Труженицы колхозных и совхозных полей борются за высокие урожаи, увеличение поголовья и продуктивности общественного животноводства, активно участвуют в осуществлении сталинского плана преобразования природы, овладевают агрономическими знаниями и сельскохозяйственной техникой, руководят колхозами.

Женщины СССР принимают деятельное участие в развитии советской науки и культуры. В научных, учебных и культурно-просветительных учреждениях Советского Союза работает свыше двух с половиной миллионов женщин. Десятки тысяч женщин работают в университетах, институтах, научно-исследовательских учреждениях, обогащая советскую науку новыми исследованиями и открытиями. Многие советские женщины проявляют свои творческие способности в литературе и искусстве, создают высокоидейные произведения, воодушевляющие наших людей на патриотические подвиги во имя Родины.

Свыше миллиона женщин-учителей воспитывают подрастающее поколение в духе коммунистической сознательности и советского патриотизма. Более миллиона женщин работает в системе здравоохранения.

Партия и правительство создали для советских женщин все условия для политического и культурного роста, для того, чтобы они могли сочетать участие в производстве с заботой о семье, о воспитании детей.

Большие средства у нас отпускаются ежегодно на охрану материнства и детства, на помощь многодетным и одиноким матерям, на оздоровительные мероприятия. Забота о матери и ребёнке является в Советском Союзе делом всего народа.

Сотни миллионов рублей ежегодно отпускаются на пионерские лагери, детские санатории и другие оздоровительные учреждения. В нашей стране растёт физически здоровое, бодрое духом поколение молодых строителей коммунизма, которому открыты все дороги к счастливой творческой жизни.

Директивы XIX съезда коммунистической партии по пятому пятилетнему плану развития СССР на 1951—1955 годы раскрывают перед советским народом величественные перспективы нового, мощного подъёма всех отраслей народного хозяйства и дальнейшего значительного роста материального и культурного уровня трудящихся.

На многолетнем опыте советские люди убедились в том, что политика коммунистической партии составляет жизненную основу советского строя, что она есть единственно правильная и мудрая политика, что вся деятельность нашей партии является беззаветным служением народу.

Преисполненный чувством любви и признательности к своей родной партии, наш народ встретил XIX съезд ВКП(б) новыми трудовыми победами.

Советские люди ещё теснее сплотились вокруг коммунистической партии, вокруг великого вождя и учителя трудящихся товарища Сталина, чьё дорогое имя олицетворяет нерушимое единство партии и народа.

Величественная картина мирной созидательной работы в Советском Союзе вызывает чувство радости у трудящихся всего земного шара.

Великий пример Советского Союза вдохновляет трудящихся стран народной демократии в их борьбе за строительство новой жизни. Народы великого Китая энергично осуществляют демократические преобразования. Успешно строят социализм трудящиеся Польши, Чехословакии, Венгрии, Румынии, Болгарии, Албании, Монгольской Народной Республики. Трудящиеся Германской Демократической Республики упорно борются за единую, независимую, демократическую Германию.

Перед лицом угрозы новой мировой войны, подготовляемой американо-английскими империалистами, растёт и крепнет возглавляемый Советским Союзом лагерь мира, социализма и демократии.

Всё глубже проникают в сознание миллионных масс трудящихся всех стран мудрые слова товарища Сталина: «Мир будет сохранен и упрочен, если народы возьмут дело сохранения мира в свои руки и будут отстаивать его до конца».

Великая коммунистическая партия, партия Ленина — Сталина, уверенно ведёт советский народ к новым победам, к торжеству коммунизма.

В. И. Ленин и И. В. Сталин у прямого провода.

Картина художника А. Моравова.

«...повысить уровень промышленного производства в 1955 году по сравнению с 1950 годом примерно на 70 процентов, при этом производство средств производства должно вырасти примерно на 80 процентов и производство предметов потребления примерно на 65 процентов. Такое задание по росту промышленного производства означает, что в 1955 году объем промышленной продукции увеличится по сравнению с 1940 годом в 3 раза».

Из Отчётного доклада Центрального Комитета ВКП(б) XIX съезду партии.

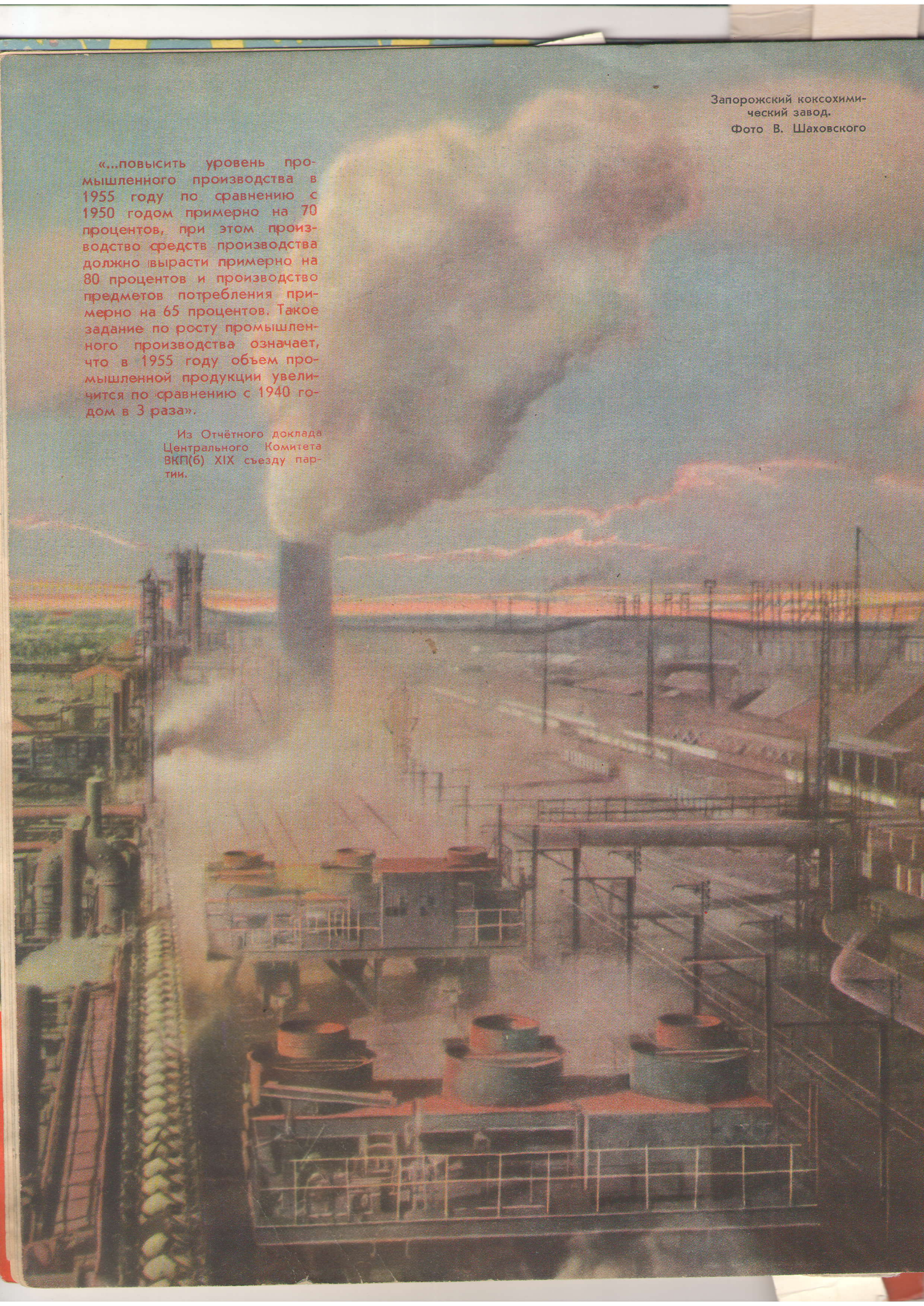

Запорожский коксохимический завод.
Фото В. Шаховского

Мы строим КОММУНИЗМ!

А. ДУГИНОВ, Ю. ОСИЕВА

Новыми трудовыми подвигами и успехами встретил советский народ XIX съезд ВКП(б). Трудящиеся нашей страны на протяжении всей истории Советского Союза на своём опыте убедились, что коммунистическая партия и Советское государство не знают других интересов, кроме интересов народа. В каждой новой победе социализма в нашей стране проявляется великая руководящая и направляющая сила партии Ленина — Сталина.

XIX съезд партии подвёл итоги величайших побед партии и народа, наметил пути дальнейшего продвижения к коммунизму.

Глубоко изучая материалы съезда, вдумываясь в их содержание, каждый советский человек испытывает чувство законной гордости за растущее могущество социалистического государства, чувство беспредельной любви и преданности партии Ленина — Сталина — организатору и вдохновителю всемирно-исторических успехов советского народа.

Под руководством коммунистической партии, под руководством В. И. Ленина и И. В. Сталина советский народ сверг власть капиталистов и помещиков в октябре 1917 года и создал первое в мире Советское государство. Под водительством товарища Сталина в короткий исторический срок советский народ построил социализм и в жестокой схватке с немецким фашизмом и японским империализмом отстоял свободу и независимость нашей Родины, спас человечество от фашистского варварства. Под руководством партии Ленина — Сталина трудящиеся СССР успешно осуществляют постепенный переход от социализма к коммунизму. Ещё в первые годы советской власти Ленин и Сталин, глубоко веря в творческую силу трудящихся, указывали на возможность быстрого темпа роста производительных сил в социалистическом государстве. В. И. Ленин писал, «...что социализм таит в себе гигантские силы и что человечество перешло теперь к новой, несущей необыкновенно блестящие возможности стадии развития»[1]. Жизнь полностью подтвердила это ленинское положение.

Партия и Советское государство, опираясь на присущие социалистическому обществу законы развития, используя великую энергию трудящихся масс, превратили возможности в действительность, обеспечили непрерывный, невиданный в истории быстрый и мощный подъём всех отраслей народного хозяйства, расцвет науки и культуры, неуклонное повышение благосостояния советского народа.

В противоположность этому в странах капитала империалисты, жаждущие наживы, разрабатывают и осуществляют планы новой захватнической войны. Вследствие бешеной гонки вооружений, дающей монополистам огромные сверхприбыли, сокращается производство товаров массового потребления, растёт безработица, нищета трудящихся.

С каждым годом всё ярче и наглядней проявляется великая жизненная сила социализма, его неизмеримые преимущества перед гниющим, умирающим капитализмом. Теперь с особой силой звучат слова товарища Сталина, что капиталистическая система несостоятельна и непрочна, что она отживает свой век и должна уступить место другой, высшей, социалистической системе хозяйства.

«История показывает, что за 35 лет Советской власти наша страна достигла такого промышленного прогресса, для достижения которого капиталистическим странам потребо-

[1] В. И. Ленин. Соч., т. 33, стр. 456.

В честь XIX съезда ВКП(б) коллектив Ленинградского металлического завода имени Сталина обязался сократить срок изготовления гидротурбины на 17 дней. Своё слово рабочие сдержали. На снимке вверху: обработка вала турбины.

Фото А. Михайлова (ТАСС)

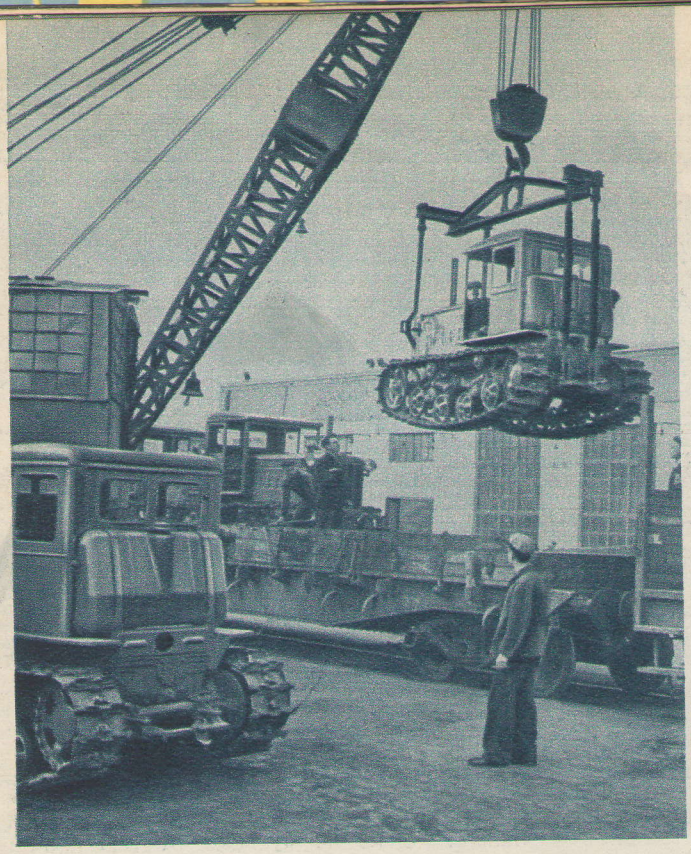

Харьковский тракторный завод. Погрузка тракторов на железнодорожные платформы.

Фото М. Озерского

вались столетия. Если СССР за годы Советской власти увеличил своё промышленное производство в 39 раз, то Англии на увеличение промышленного производства во столько же раз понадобилось 162 года (с 1790 г. по 1951 г.), а Франция за последние 90 лет увеличила своё промышленное производство всего лишь в 5,5 раза. Что же касается Соединенных Штатов Америки, то за последние 35 лет они увеличили производство промышленной продукции только в 2,6 раза»,— говорил тов. Л. Берия на XIX съезде партии.

* * *

В результате победы Великой Октябрьской социалистической революции в нашей стране возникли новые, в корне отличные от капитализма законы экономического развития.

В своём новом классическом труде «Экономические проблемы социализма в СССР» товарищ Сталин всесторонне исследовал законы общественного производства и распределения материальных благ в социалистическом обществе, определил научные основы развития социалистической экономики, указал пути постепенного перехода от социализма к коммунизму.

Товарищ Сталин учит, что основным экономическим законом социализма является «обеспечение максимального удовлетворения постоянно растущих материальных и культурных потребностей всего общества путём непрерывного роста и совершенствования социалистического производства на базе высшей техники».

Социалистическое производство, основанное на общественной собственности на средства производства, ведётся по единому государственному плану.

Сталинские народнохозяйственные планы вооружают советский народ ясной перспективой, пробуждают и развивают творческую инициативу масс, вдохновляют их на новые трудовые подвиги во имя торжества коммунизма.

В итоге успешного выполнения довоенных сталинских пятилеток советский народ, осуществляя сталинскую политику социалистической индустриализации, ликвидировал вековую технико-экономическую отсталость нашей страны, создал свою собственную крупную социалистическую промышленность, завершил техническую реконструкцию народного хозяйства на основе передовой техники.

За эти годы в стране было построено 9 тысяч крупных промышленных предприятий, оснащённых новейшей техникой. Среди них такие гиганты, как Днепровская гидроэлектростанция, Уральский завод тяжёлого машиностроения, Челябинский, Сталинградский и Харьковский тракторные заводы, Магнитогорский металлургический комбинат и многие, многие другие.

По объёму производства промышленной продукции Советский Союз вышел на первое место в Европе, а по темпам роста и оснащению новой техникой — на первое место в мире.

На основе социалистической индустриализации была решена самая важная и самая трудная задача — перевод мелкого, раздробленного крестьянского хозяйства на рельсы крупного коллективного социалистического сельского хозяйства. Навсегда была уничтожена эксплуатация человека человеком. Изменился облик нашей страны.

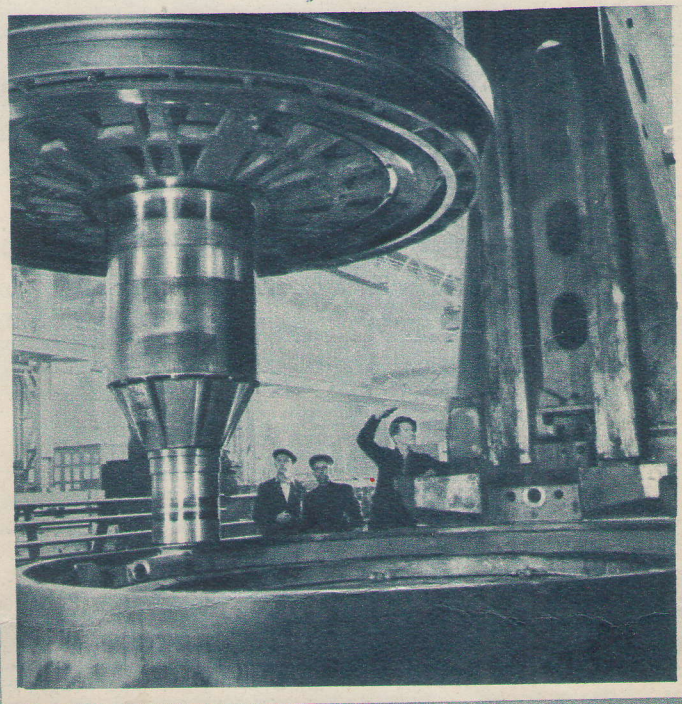

На снимке справа: на Коломенском заводе. Все детали для сборки нового зубофрезерного станка высокой точности готовы. Старший мастер лауреат Сталинской премии Владимир Сергеевич Нечаев (в центре) руководит установкой планшайбы на основание стола.

Фото Ю. Чернышёва

Исполнилось 20 лет со дня сооружения Днепровской гидроэлектростанции имени В. И. Ленина.

Фото Д. Шоломовича

В результате успешного выполнения и перевыполнения довоенных сталинских пятилеток советский народ под руководством коммунистической партии, под водительством товарища Сталина построил социализм — первую фазу коммунизма, создал материальную основу всемирно-исторической победы Советского Союза в Великой Отечественной войне 1941—1945 годов.

* * *

После победоносного окончания войны Советский Союз вступил в новый, мирный период своего развития.

Советский народ, используя великие преимущества социалистического строя, опираясь только на свои внутренние ресурсы, в небывало короткий срок не только успешно выполнил задачу восстановления разрушенного войной хозяйства, но и обеспечил новый мощный подъём всего народного хозяйства СССР. Промышленность выполнила пятилетний план досрочно. Объём продукции всей промышленности в 1950 году — последнем году пятилетки — превысил предвоенный 1940 год на 73 процента вместо 48 по пятилетнему плану.

Перевыполнили пятилетний план такие важнейшие отрасли тяжёлой промышленности, как машиностроение, металлургия, угольная, нефтяная промышленность, энергетика. Продукция машиностроения превысила довоенный уровень в 2,3 раза. Быстрый рост тяжёлой промышленности обеспечил дальнейшее оснащение новейшей техникой всех отраслей народного хозяйства.

Мирный характер развития социалистической экономики, неустанная забота партии и правительства о благосостоянии народа нашли своё яркое выражение в огромном росте производства товаров массового потребления. Производство хлопчатобумажных тканей возросло за пятилетку в 2,7 раза, шерстяных тканей — в 2,9 раза, кожаной обуви — в 3,2 раза, сахара — в 5,4 раза и т. д.

По темпам роста советская промышленность значительно превосходит промышленность капиталистических стран. В 1951 году по сравнению с 1929 годом объём промышленного производства в СССР увеличился почти в 13 раз, в то время как американская промышленность с 1929 по 1939 год топталась на одном месте и лишь за счёт резкого увеличения военного производства во время второй мировой войны и затем войны против корейского народа возросла по сравнению с 1929 годом в 2 раза.

Промышленная продукция Англии выросла за этот же период на 60 процентов, а в ряде других капиталистических стран Западной Европы промышленность всё ещё топчется вокруг уровня 1929 года.

Новые огромные успехи достигнуты советским народом и в первые годы пятой пятилетки. В 1952 году промышленность СССР успешно выполняет и перевыполняет план. В этом году будет произведено промышленной продукции в 2,3 раза больше, чем в 1940 году, причём производство средств производства увеличится в 2,7 раза.

В результате осуществления ленинско-сталинской национальной политики непрерывно растёт народное хозяйство союзных республик. В частности крупная промышленность Узбекской, Казахской, Киргизской, Туркменской и Таджикской ССР за период с 1928 по 1951 год выросла в 22 раза.

Наша социалистическая промышленность, выросшая в гигантскую силу, создаёт первоклассные машины, облегчающие свободный мирный труд советских людей и повышающие его производительность, выпускает из года в год всё больше и больше товаров массового потребления.

Осуществление закона максимального обеспечения растущих потребностей советского народа требует непрерывного технического прогресса во всех отраслях народного хозяйства. Планомерный и мощный технический прогресс в нашей стране используется в мирных целях, он вытекает из самой природы социализма. Наука и техника в СССР служат народу.

Быстрый рост машиностроения, электрификация страны, комплексная механизация и автоматизация производства, развитие химических методов переработки и, наконец, сооружение гигантских гидроэлектростанций и каналов — сталинских строек коммунизма — служат ярким свидетельством невиданного ещё в истории технического прогресса.

Мощный подъём народного хозяйства и в особенности в его ведущей отрасли — промышленности требует подготовки квалифицированной рабочей силы.

Партия, Советское государство осуществляют планомерную подготовку новых квалифицированных рабочих и повышают квалификацию работающих через систему государственных трудовых резервов, через школы, курсы, бригадное и индивидуальное ученичество на производстве. Непрерывно растёт культурно-технический уровень наших кадров, использующих новейшую технику для дальнейшего расширения производства.

В нашей стране навсегда ликвидирована безработица. Численность рабочих и служащих непрерывно растёт. За период с 1940 по 1950 год численность рабочих и служащих в целом по народному хозяйству СССР возросла на 7,7 миллиона человек.

Большой вклад в дело создания и развития социалистической промышленности вносили и вносят трудящиеся женщины Советского Союза.

Обеспечение действительного равенства женщин дало им все возможности для неограниченного участия в общественном труде в любой отрасли производства.

Сотни тысяч передовых работниц включились в строительство нового общества, стали активными тружениками социалистической промышленности.

На социалистических предприятиях женщины являются инициаторами ряда замечательных начинаний, выступают новаторами, рационализаторами производства. Вся страна знает имена стахановок-новаторов социалистического производства Лидии Корабельниковой, Антонины Жандаровой, Анны Федосеевой, Марии Левченко и других, которые своими предложениями добились значительного роста производительности труда, экономии в расходовании сырья и материалов, улучшения качества продукции. Много советских женщин — инженеров, техников, работниц — трудится на великих стройках коммунизма и за свою самоотверженную работу пользуется заслуженным уважением нашего народа.

Принятые XIX съездом коммунистической партии директивы по пятому пятилетнему плану развития СССР открывают величественные перспективы нового, мощного подъёма социалистической экономики, расцвета культуры, повышения благосостояния народа.

Советский народ, руководимый коммунистической партией, во главе с великим Сталиным уверенно идёт к великой исторической цели — к коммунизму.

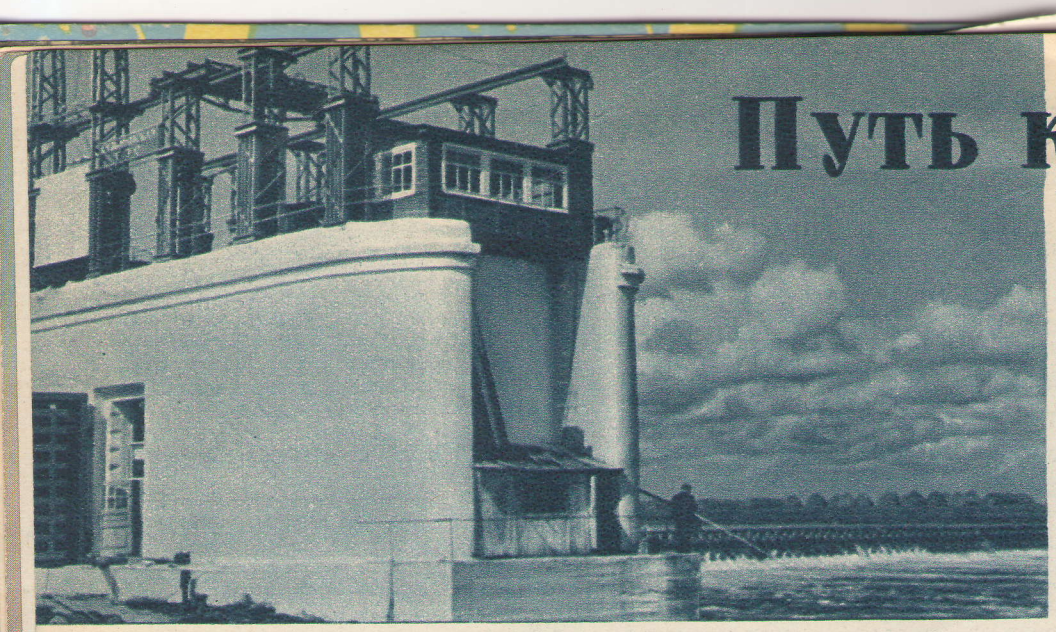

Путь колхозов

А. БАХАРЕВ

1

На высокой дамбе канала стояла девушка и смотрела в степь. Перед ней лежало ровно вспаханное поле, блестевшее под лучами утреннего солнца. Там и сям по полю, подняв горб рыжеватой насыпи, проходили участковые водоносные трассы, а от них, как ветви от ствола дерева, расходилась в стороны густо сплетённая оросительная сеть.

Девушка сняла с головы косынку и, размахивая ею, сбежала на засеянный пшеницей участок. Там, на краю клетки, ещё не изрезанной временными оросителями, приглушённо рокотал трактор с прицепом бороздоделка.

— Веди за мной! — крикнула трактористу девушка и сама пошла поперёк поля, выбирая самые возвышенные места.

Тракторист Гребенюк привычно положил на баранку загорелые руки и повёл машину вслед за девушкой. Будто сбившись с пути, она временами сворачивала то влево, то вправо, но, напав снова на верный, только ею видимый след, шла дальше ровной походкой. И тракторист, примечая малейшие извилины её пути, направлял машину по маршруту, намеченному девушкой.

Как бы разматываясь, за рокочущим трактором тянулась свежая бровка оросительной борозды.

— Мария Леонова прокладывает трассу воде, — сказал председатель колхоза Алёхин и мягко улыбнулся. — Наша лучшая поливальщица.

Для нарезки временных оросителей Марии не нужны были нивелиры. У неё пристальный, верный глаз и какое-то особое, свойственное опытному мелиоратору «чутьё на воду». Слегка прищурясь, она напряжённо смотрела поперёк поля и всё вела и вела за собой свежую борозду.

Совершив обратный путь, Мария остановилась возле дамбы. Степной ветер играл её русыми прядями, спадавшими на ровный смугловатый лоб.

— Выходит, как же... на карты поле перекраиваешь? — спросил Алёхин, кивнув в сторону борозды-оросителя.

— А разве можно иначе? — вопросом ответила Мария и, словно прицелясь, внимательно пригляделась к лежавшему перед ней участку.

— Иначе, конечно, нельзя, — сказал Алёхин. — Только смотрю я на эти борозды и поливные полосы, разделённые земляными валиками, и единоличную жизнь вспоминаю. Вот так же всё поле, бывало, размежёвывали: что ни шаг — межевая борозда, обособленная полоска.

— Да, говорят, так было, — подтвердила Мария. — Но я ничего ведь этого не помню...

Алёхин поднял на неё глаза, в которых искрились тёплые огоньки, и радостно ощутил вдруг великое движение времени. Перед ним стояла девушка, одна из того поколения, которое растёт сейчас в комсомоле и только из книг и рассказов отцов знает о жизни, когда не было на земле колхозов, а люди порознь сеяли и убирали хлеб на своих скудных наделах.

Как далеко, гигантски шагнула жизнь вперёд! Даже люди старшего поколения, окидывая радостным взглядом обновлённую степь, с трудом воскрешают теперь в памяти туманный образ прежней деревни — отсталой, задавленной нуждой и бескультурьем, где батрак, не разгибая спины, работал на богатея.

Кажется, давно ли было и такое: на полях ни трактора, ни комбайна, ни тем более землеройных машин и мелиоративных орудий. Землю пахали сохой, сеяли из лукошка, хлеб — если он родился — молотили цепами.

Но часто он не родился. Бросив в землю семена, каждый в одиночку поглядывал на небо: будет или не будет? Ещё держалась в почве весенняя влага, а в выцветшем небе уже нещадно палило солнце. Быстро пересыхали озёрца, трескалась от зноя земля, разрывая корни растений. Потом налетала буря с востока, и не было видно ни багровых красок заката, ни рассвета: с воем и свистом неслась над степью мгла чернее ночи.

Суховеи шли по степи, как огонь, сжигая посевы и травы. И не было силы, могущей предотвратить эту «чёрную беду». Да и что мог сделать человек в одиночку? Разве мог он поставить на пути ветров заслоны лесополос? Прорыть гигантские каналы и подвести по ним воду к посевам? Чувство бессилия перед стихией отдавало людей во «власть земли».

Чем больше глядел Алёхин на новое поле, изрезанное линиями ветроломных лесополос и дамбами оросительных каналов, тем величественнее в озарении одержанных побед раскрывался перед ним подвиг партии и вождя, чьим гением был вызван к жизни колхозный строй. Это был, по определению товарища Сталина, глубочайший революционный переворот, равнозначный по своим последствиям революционному перевороту в октябре 1917 года.

Как много совершилось с той поры, когда на полях колхоза «Искра», о котором идёт речь, появился первый колёсный трактор! Весь хутор с удивлением смотрел тогда на «стального коня», впряжённого в многолемешный плуг. Теперь землю колхоза обрабатывают 20 мощных дизельных тракторов, десятки мелиоративных орудий, землеройных машин, комбайнов. И вся эта чудесная техника стала такой же естественной принадлежностью труда колхозников и колхозниц, какими являются в их культурном быту электричество, радио, книга.

Год за годом, преодолевая капризы природы, колхозники «Искры» накапливали силы. Они сажали в выжженной солнцем степи лесные полосы, рыли на пастбищах водоёмы, сеяли в полях многолетние травы, вносили в почву минеральные удобрения. Но своенравна природа приманычской степи! Как бы ни пахали и ни удобряли здесь землю, ей всегда чего-то не хватало. «Воды!» — казалось, шептали обжигаемые суховеем пшеничные нивы. Без воды изнывали летом стада, жухли и свёртывались на деревьях листья.

Вода тоже пришла теперь в степь. Ей проложили путь Мария Леонова, и Александр Гребенюк, и тысячи таких же, как они, в чьи работящие руки вложила могучую силу коммунистическая партия.

Глубокие борозды-оросители, прорезанные в бескрайних просторах степи, возвестили минувшей весной не только о приходе «большой воды», но и о начале нового подъёма в сельском хозяйстве.

2

Помнятся зимние стужи 1930 года. В далёком степном хуторе на Маныче до поздней ночи не гасли огни. В каждой хате свои раздумья, хозяйские расчёты, мечты...

На собрании в хуторской школе перед хлеборобами выступал рабочий из Ростова. Он стоял у покрытого красной материей стола и бросал в тишину зала слова о новой, неведомой жизни на коллективных началах.

Из дальнего угла зала его оборвал крикливый голос:

На снимке (вверху): Кузьминская межколхозная ГЭС (Рыбновский район, Рязанской области).

Фото Я. Шахновского

— Много вас, всяких указчиков новой жизни!.. А кто послал вас сюда?

Зал, казалось, на миг притаился в ожидании. Глаза рабочего сверкнули, лицо как бы помолодело.

— Партия нас послала! — кинул он в настороженный зал.— Сталин послал!..

Оглядываясь мысленно на пройденный колхозами путь, радостно видишь, что каждый решающий шаг в становлении и развитии колхозного строя связан с именем товарища Сталина. Он ставил задачу сделать колхозы большевистскими, а колхозников зажиточными. Он создавал могучую машиностроительную индустрию, перевооружившую сельское хозяйство на базе первоклассной техники. Он, заботясь о благе колхозов, оберегал их собственность от воров и жуликов. Он в послевоенные годы воодушевил миллионы людей своим гениальным планом преобразования природы. Всегда и во всём ясный взор Сталина намечал величественную цель, а свет его гения освещал к ней дорогу.

Теперь рука Сталина указывала новый маршрут перехода колхозов на более высокую ступень своего развития — к орошаемому земледелию. На помощь деревне, как и в первые годы становления колхозной жизни, снова пришёл героический рабочий класс. Он направил в задонские степи тысячи землеройных машин и армию строителей. На огромных пространствах, от Дона до Азова, развернулась величайшая битва с природой. На полях пролегли первые трассы, по которым пошла донская вода.

В те дни взоры тысяч людей обращались к хлеборобам Веселовского района, которые первыми в области начали орошение. У них имелся уже опыт полива, сложились умелые кадры. Главной силой на поле становились женщины-поливальщицы, такие, как Мария Леонова, Александра Кружилина, Анна Федорченко и многие другие.

В начале весны к Марии Леоновой в колхоз «Искра» пришло письмо из станицы Ольгинской от звеньевой Марии Белоконь. Письмо было необычным. Оно состояло из одних вопросов относительно полива: на каких почвах и сколько влаги давать растениям? В какое время лучше производить полив? Как применять удобрения на орошаемых землях?

— Молодец, во-время беспокоится,— сказала Леонова и, просмотрев свои записи об опыте орошения, стала писать ответ. Она была рада помочь подругам полезным советом, научить их высокому искусству полива.

Сама Мария умело распоряжалась водой на полях. Загоревшая, энергичная, она шла впереди живых потоков, бегущих на зелёные квадраты посевов. И вслед воде медленно наклонялась густая пшеница, словно благодарила поливальщицу за обильную влагу.

В задонских и приманычских степях теперь много каналов, заполненных водой. Они тянутся с востока на запад и с севера на юг, ответвляя от себя водоносную сеть. Подобно ручейкам, устремляющимся в реки, текут и текут они в степь, и рядом с ними возникает большая, цветущая жизнь.

3

— Может показаться чудом, какой гигантский скачок совершил наш колхоз за короткое время,— говорит председатель веселовского колхоза «Искра» тов. Алёхин.— Сначала люди просто сложили свои скудные средства производства и начали совместно обрабатывать землю. Потом на поля пришли машины, повысилась агротехника, разрослись общественные стада, и доход артели дошёл до 270 тысяч рублей в год. Теперь на свои поля мы пустили воду, и будто к нам пришло само будущее. Судите сами: в двадцать раз повышается доход нашего многоотраслевого хозяйства и скоро достигнет пяти миллионов рублей. Раньше мы не сеяли рис — теперь он даёт по триста пудов с гектара. Во много раз увеличились сборы хлопка, овощей, пшеницы. Вот что такое для нас вода! Нам самим вначале казались невероятными такие цифры, но сейчас привыкать уже стали: настоящий размах появился!

Неуклонно, шаг за шагом, поднимается в гору колхоз «Искра», умножая свои производственные и культурные успехи. Он закладывает новые сады и виноградники, отстраивает добротные хозяйственные службы.

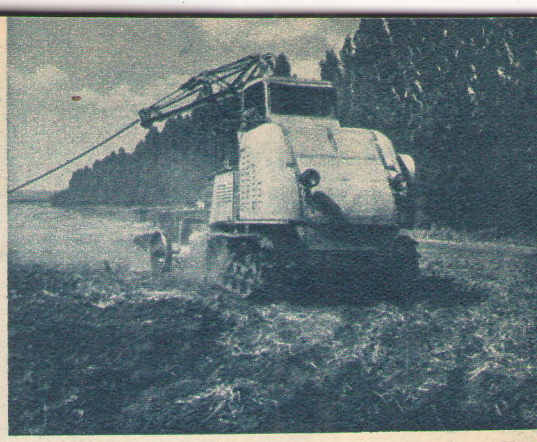

Электропахота в колхозе имени Коминтерна, Корсунь-Шевченковского района, Киевской области.

Фото Д. Шоломовича

Азербайджанская ССР. Подкормка озимых посевов с самолётов. На снимке: заправка самолётов суперфосфатом.

Фото Ф. Шевцова (ТАСС)

А вместе с колхозом мужают и возвышаются в своей духовной красе люди. Неузнаваемо выросли они, стали героями и героинями творческого, одухотворённого труда. В интересах колхоза и Родины растят они невиданные урожаи и обновляют степь. К ним, в лабораторию поливного земледелия, стремятся учёные мичуринской школы, чтобы убедиться в практическом торжестве своей мысли, помноженной на трудовую отвагу.

По-хозяйски, с карандашом в руках, подсчитывают колхозные рисоводы, хлопководы, виноградари доходы от орошения. Что ни новая отрасль хозяйства, то золотое дно: много богатств даёт земля, напоённая влагой!

В Веселовском районе в каждом колхозе выдано на трудодень по 4—5 килограммов хлеба, много овощей, денег. Доходы колхозов по сравнению с прошлым годом возросли в два раза. И это лишь при первом опыте полива!

В своё время атаман Войска Донского писал царскому правительству: «Здесь, в Сальской степи, кроме ржи, вряд ли что может родиться, да и она даёт по 15—20 пудов с десятины. Горячие ветры каждый год выжигают посевы. Тяжёлый, неприветливый край».

Этого «тяжёлого и неприветливого» края давно уже нет. Победа колхозного строя, полная механизация сельскохозяйственных работ, осуществление великого плана преобразования природы — всё это сказочно изменило степь, ставшую золотой кладовой артельного хозяйства. Каждый пятый колхоз на Дону является теперь миллионером. По двести—триста пудов пшеницы с гектара снимают на орошаемых землях колхозники Аксайского, Романовского, Багаевского и других районов. Уже в этом году они дали дополнительно стране десятки миллионов пудов зерна, риса, овощей.

В зоне орошения создаётся чудесный край, равный по красоте и богатству самым плодородным уголкам юга.

Обводнение степи создаёт благоприятные условия для развития общественного животноводства и увеличения кормовой базы. В полях с густым травостоем будут пастись бесчисленные отары тонкорунных овец. На сотни тысяч голов увеличится стадо крупного рогатого скота.

С учётом орошения колхозы составляют сейчас перспективные планы развития всех отраслей хозяйства и их широкой электрификации на базе Цимлянской ГЭС. Научно-исследовательские учреждения разрабатывают агроприёмы улучшения солонцовых почв биологическим путём.

Живая, многообразная работа кипит в задонских степях. На площади 180 тысяч гектаров уже заложены дубравы и лесополосы в ранее полупустынных местах. На тысячах гектаров орошаемых земель растут молодые сады и виноградники. Как предвестники новых побед возвышаются на полях дамбы многочисленных каналов, пока не наполненных водой. Близ Дона отстраиваются первые электро-МТС, за которыми чудесная и великая будущность. Использование дешёвой электроэнергии Цимлянской ГЭС поднимет колхозное земледелие на небывалую высоту. Только в двух электро-МТС — Мечетновской и Дубенцовской, которые вступят в строй будущей весной, — будет работать более сотни электротракторов. Электроэнергия найдёт широкое применение во всех отраслях хозяйства 160 укрупнённых колхозов зоны орошения.

Рядом с Мечетновской ЭМТС находится колхоз имени Молотова, Семикаракорского района. На его полях сейчас сооружается 15 электроподстанций, устанавливается 54 электромотора. Здесь будет полностью механизировано 17 видов сельскохозяйственных работ. Облегчив труд колхозников, электроэнергия позволит колхозу ежегодно экономить более 25 тысяч трудодней.

В Ростовской области уже сейчас электрифицировано около 500 колхозов, МТС и совхозов. В различных отраслях артельного хозяйства применяются 2 500 электромоторов. Более 65 тысяч электрических лампочек горят в домах колхозников.

Заря счастливой, коммунистической жизни всё ярче разгорается над колхозным Доном.

Ростовская область.

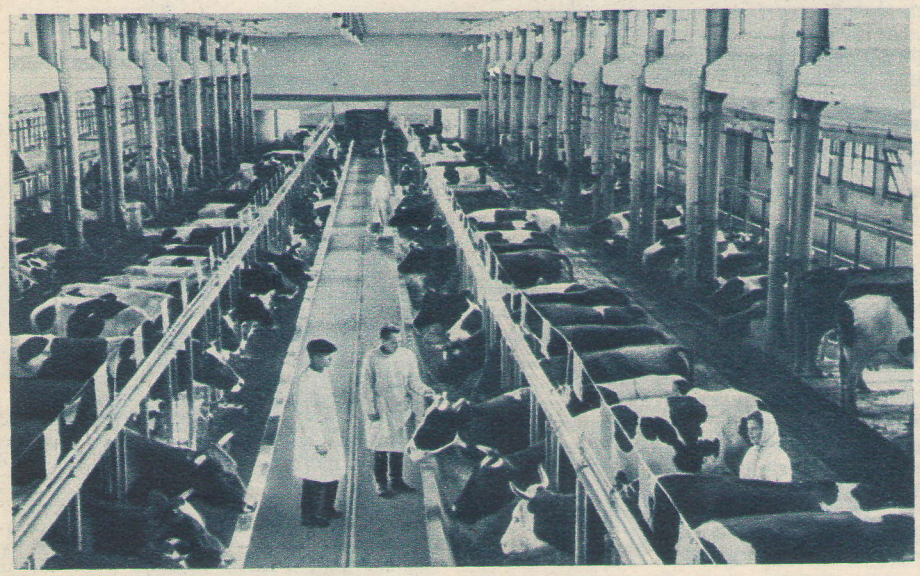

Московская область. Совхоз «Коммунарка», Калининского района, славится своим высокопродуктивным животноводством.

Весь крупный рогатый скот находится в хорошо оборудованных коровниках, снабжённых горячей и холодной водой, автопоилками. Создана прочная кормовая база. В результате хорошего ухода за коровами ежемесячно перевыполняется план надоя молока.

На снимке: в коровнике фермы № 2. Заведующий фермой П. М. Мясников (справа) и бригадир В. П. Самарских осматривают коров.

Фото Г. Липскерова (ТАСС)

Помощник бригадира по орошению второй полеводческой бригады колхоза «Искра», Веселовского района, Ростовской области, комсомолка М. И. Леонова регулирует пропуск воды на поля озимой пшеницы с помощью сифонов.

Фото А. Рухмана

На снимке: лауреат Сталинской премии В. Уткин, мастер цеха завода «Калибр», рассказывает шестиклассницам 292-й школы Москвы о рационализаторских усовершенствованиях, повысивших производительность труда. Товарищ Уткин — бывший воспитанник 605-й школы г. Москвы.

Фото Н. Максимова

ОНИ БУДУТ ЖИТЬ ПРИ КОММУНИЗМЕ

Р. БРУСНИЧКИНА

Директор 605-й школы Москвы

СЕГОДНЯ в лекционном зале нашей 605-й школы особенно шумно. Уже на лестнице второго этажа слышны возбуждённые голоса старшеклассников. Они спорят горячо, их глаза полны энергии. Несколько минут назад закончился вечер двух школ: мужской (241-й) и женской (605-й) на тему «От фантазии к науке». Сколько сокровенного, волнующего услышали мы, воспитатели, от наших юношей и девушек на этом вечере!

Школьники совершили смелый полёт в грядущее, и перед нашими глазами прошёл целый отряд энтузиастов, будущих строителей коммунизма.

«Я буду медиком,— заявила с трибуны воспитанница 9-го класса нашей школы Ольга.— Необходимо бороться за долголетие советских людей. В нашей стране люди должны жить как можно дольше».

«А я буду работать в области химии,— говорила её подруга Валентина.— У химии большое будущее. Химия нужна нашей Родине. Она укрепит её могущество и умножит её богатства».

«Хочу быть участницей великих строек коммунизма. Пойду учиться в институт имени Молотова и уеду на строительство»,— сказала ученица 9-го класса Мария.

«Я буду горным инженером,— говорил ученик 241-й школы Анатолий.— Искать богатые месторождения минералов, исследовать горные породы — как это важно! Стране коммунизма, стране изобилия понадобится многое, и я отдам все свои силы и знания делу строительства коммунизма».

Наши дети хотят строить, исследовать, изучать, открывать, двигать вперёд науку, технику, искусство, сельское хозяйство.

Разве можно перечислить все их мечты и дерзания? И разве можно не верить в то, что все эти мечты станут былью?

Для наших детей открыты все дороги в большую, прекрасную, творческую жизнь. Для многих воспитанников советской школы эти мечты и дерзания стали уже действительностью. За 35 лет советской власти школа под руководством партии Ленина — Сталина вырастила огромную армию новых, замечательных советских людей, строителей коммунизма.

Мы, учителя-воспитатели, часто перелистываем страницы истории своей школы, и перед нами, как в картинной галерее, проходят портреты наших бывших питомцев.

Вот бывший ученик нашей школы Николай Егоров... Он Герой Советского Союза, успешно окончил военную академию. Новатором производства является наш воспитанник, лауреат Сталинской премии мастер цеха завода «Калибр» Владимир Уткин. Все свои силы и знания он отдаёт делу обучения и воспитания советской молодёжи. Бывшие ученицы нашей школы Валентина Соколова — ныне преподаватель литературы в старших классах, и Мария Андрианова, мой первый и лучший помощник во всех школьных делах,— завуч старших классов.

Таких примеров каждая советская школа может привести немало. Это и есть оно, наше молодое поколение, воспитанное в коммунистическом духе, золотой фонд нашей страны. Именно ему принадлежит светлое, прекрасное будущее — коммунизм.

Твёрдо и уверенно вступает наша молодёжь на порог коммунистического общества, мощным потоком вливается она в ряды строителей коммунизма. Патриотических стремлений полны наши дети.

Пионерка, ученица 7-го класса из города Сталинира Валя Цховербова пишет ученицам нашей школы: «Я люблю свою советскую Родину больше жизни. Чем я могу это подтвердить? В доказательство моей любви к Родине я хорошо учусь. Но если когда-нибудь понадобится, то в любую минуту без сожаления я оставлю всё то, что меня окружает и к чему я привыкла, и уйду защищать своё Отечество. Я всегда готова, если это понадобится, отдать свою жизнь за Родину, за любимого Сталина!»

Орлиные крылья дали нашим детям родная коммунистическая партия, родная советская власть, мудрейший человек на земле — великий Сталин.

Наши дети учатся, занимаются в часы досуга в самых разнообразных кружках и студиях дворцов пионеров, детских клубов, детских секций рабочих клубов. Они имеют полную возможность развивать свои таланты. Наши дети отдыхают и закаляются в прекраснейших санаториях, пионерских лагерях.

Одна из матерей-работниц рассказывала:

— Такая у меня неделя была горячая, прямо голова кругом. Ребят своих на отдых провожала: двоих в пионерлагерь, одного с детсадом, а девочку в санаторий. Ведь это сколько всего надо было собрать! Одних трусов сколько! Кому тапочки малы, кому пошить новую рубаху, кому что. И отправила всех как следует...

Как это замечательно: четверо ребят из одной семьи поехали отдыхать, поправляться на свежем воздухе! О них позаботилось Советское государство.

И с каждым годом жизнь наших детей будет краше.

Директивы XIX съезда партии по пятому пятилетнему плану — это дальнейшее процветание нашей Родины и её подрастающего поколения. Каждая цифра, каждое слово лишний раз показывают советским людям, как велика забота нашей партии и лично товарища Сталина о благосостоянии народа и о будущем его детей.

Смотрите: у нас уже нет ни одного города, села, где бы не было школы или нескольких школ, ибо партия и правительство на протяжении всех тридцати пяти лет существования нашего Советского государства уделяют исключительное внимание делу воспитания и образования наших детей.

И всё же в новом пятилетнем плане предусмотрено увеличение строительства городских и сельских школ примерно на семьдесят процентов по сравнению с предыдущей пятилеткой. Впервые в мировой истории в нашем государстве будет осуществлено всеобщее среднее образование во всех городах и сёлах. Благодаря политехнизации обучения советская школа будет готовить всесторонне образованных людей, обладающих и теоретическими знаниями и практическими навыками, которые позволят им успешно работать на любом участке строительства новой жизни.

Для наших детей ещё шире откроются двери в науку, в творчество. Они придут в коммунистическое общество вполне достойными его, высокообразованными, умелыми, волевыми, обладающими крепким физическим здоровьем, способными двигать вперёд то, что завоёвано и построено.

Мы, их воспитатели, советская школа, семья, комсомол приложим все усилия, чтобы это было именно так. Мы будем энергично воспитывать в них такие качества, какие необходимы членам коммунистического общества.

Им и сейчас уже хочется скорее кончить школу, институт, вступить в большую, яркую жизнь, создавать, строить, зажигать новые и новые огни гигантских строек коммунизма. Уже сегодня хотят они нетерпеливыми руками приподнять завесу лет и увидеть свою Родину такой, какая она будет при коммунизме. И мечтают о том, как они будут жить, трудиться, творить в эту грядущую, замечательную эпоху.

В добрый путь, дорогие друзья, дорогие наши дети!

Москва - пор

1

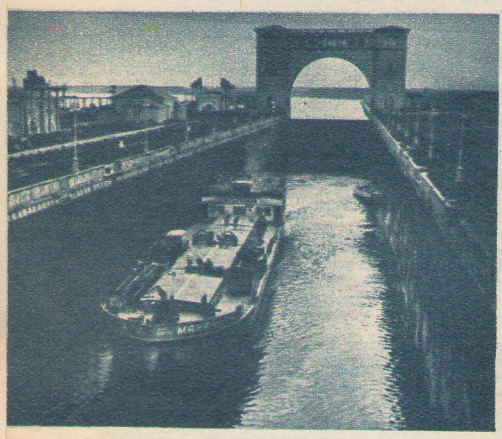

2

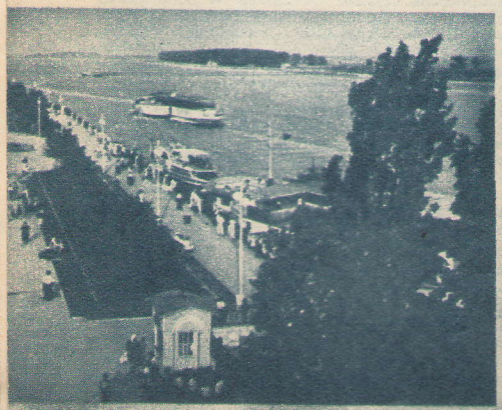

3

В дни всенародных праздников на Москве-реке, у кремлёвской стены, выстраиваются корабли, украшенные разноцветными флагами. Вечерами, когда темнеет, на мачтах вспыхивают гирлянды электрических огней. Из года в год весной, после ледохода, и осенью, перед ледоставом, москвичи и гости столицы любуются этим своеобразным парадом судов. Кажется, будто в Москву сошлись посланцы из всех речных и морских бассейнов нашей Родины.

Москва — порт пяти морей. Сегодня мы привыкли к этому так же, как привыкли к лучшему в мире столичному метро, широким асфальтированным магистралям и высотным зданиям. Теперь мало кто помнит времена, когда Москву-реку в центре города можно было перейти вброд, когда судоходный путь в столицу кончался у неказистых пристаней близ Краснохолмского моста, куда с трудом добирались мелкие пароходики и баржонки с Оки.

Строительство канала Москва — Волга, осуществлённое как часть грандиозного сталинского плана реконструкции столицы, изменило географию древнего, восьмисотлетнего города. Москва-река, некогда год от года мелевшая, теперь щедро поит волжской водой промышленность и городское хозяйство столицы.

По-иному стали выглядеть и окрестности Москвы. За северной окраиной города, там, где ещё недавно шоссе обрамляли огороды и пустыри, раскинулась полноводная гавань. Высоко в небо вознёсся шпиль величественного дворца — Химкинского речного вокзала, окружённого тенистым парком.

В Филях, памятных в русской истории знаменитым военным советом, который держал Кутузов после Бородина, теперь расположена Западная гавань. Вдоль облицованных гранитом берегов Москвы-реки выстроились мощные краны. Камень,

На снимках:

1. На Беломорско-Балтийском канале имени И. В. Сталина. Рыболовные суда, построенные в Петрозаводске, идут на Север, чтобы принять участие в путине на Белом море.

2. Под стенами древнего Углича советские люди выстроили мощную плотину, гидростанцию, шлюз. На фото: грузовой теплоход проходит через Угличский шлюз.

3. Ростов-на-Дону. Гранитная набережная украшена тенистым бульваром. Здесь, у речного вокзала, пристают суда, курсирующие по линии Москва — Ростов.

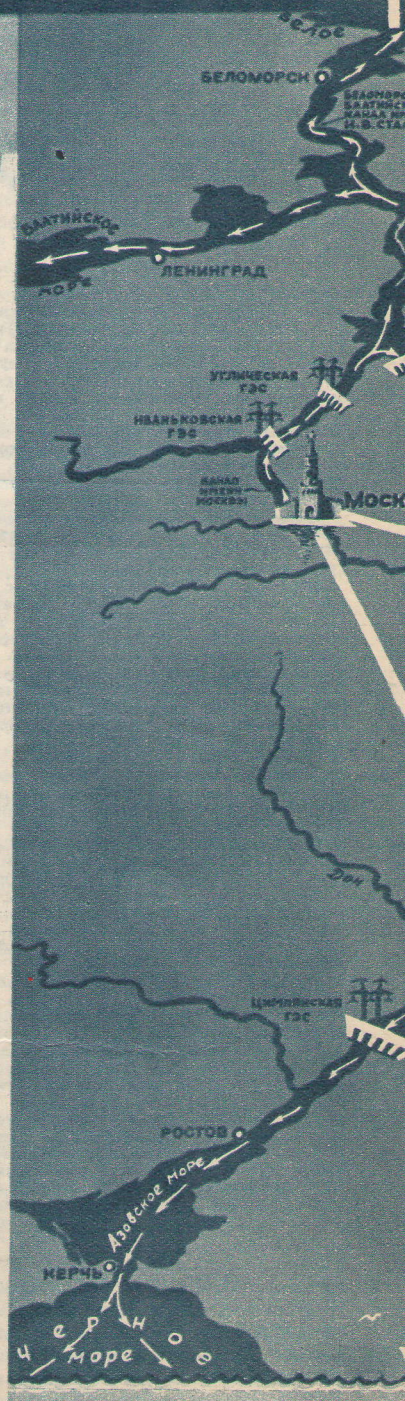

Волго-Донской судоходный канал имени В. И. Ленина. Цимлянская гидроэлектростанция даёт промышленный ток.

пяти морей

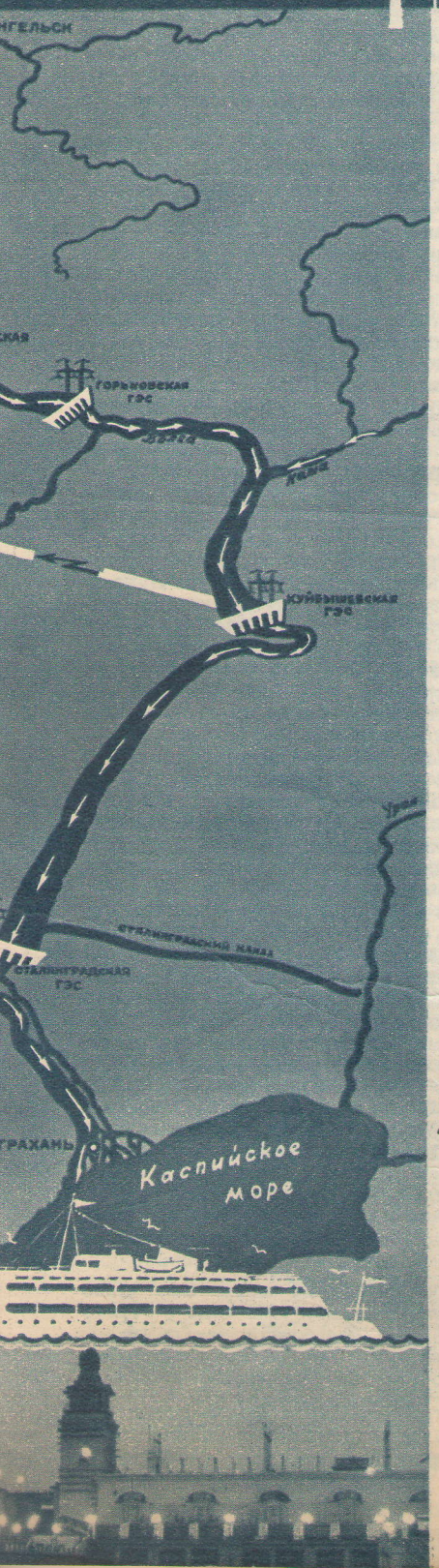

песок, металл, всевозможные материалы завозятся для столичных строек.

За южной окраиной города, на месте свалок, плещут воды широкого искусственного озера. Всё здесь создано руками советских людей. Экскаваторы вырыли котлован, земснаряды намыли прочные и устойчивые берега, и теперь на сотни метров вдоль причалов тянутся многоэтажные склады, массивные и просторные, как заводские корпуса.

Северная, Западная, Южная гавани составляют в комплексе воднотранспортный узел столицы, речной порт — один из крупнейших в стране по грузообороту и один из самых передовых по технике и методам работы.

Полностью механизировав все грузовые операции, коллектив Западной гавани на год досрочно выполнил план послевоенной пятилетки, несколько лет подряд завоёвывая переходящее красное знамя Совета Министров СССР. С москвичами-«западниками» успешно соревнуются москвичи-«южане». Одновременно с Зинаидой Петошиной, крановщицей Западной гавани, удостоился Сталинской премии стахановец Южной гавани Виктор Маевский.

С первых дней ранней весны и до поздней осени у причалов столичного порта грузятся и выгружаются сотни судов. Из Астрахани доставляют сюда бакинскую нефть, каспийскую рыбу, с Севера буксировщики привозят плоты с лесом, с Урала поступает металл, с пристаней Нижней Волги и Дона — зерно, соль, уголь. Обслуживая нужды Москвы — крупнейшего в стране промышленного центра,— столичный порт располагает самой современной техникой. За 15 лет существования канала имени Москвы грузооборот столичного порта, исчисляемый миллионами тонн, вырос в несколько раз.

Порт пяти морей — Москва — стал также центром речного судостроения. По всем рекам нашей страны плавают речные суда, построенные в Москве по последнему слову техники.

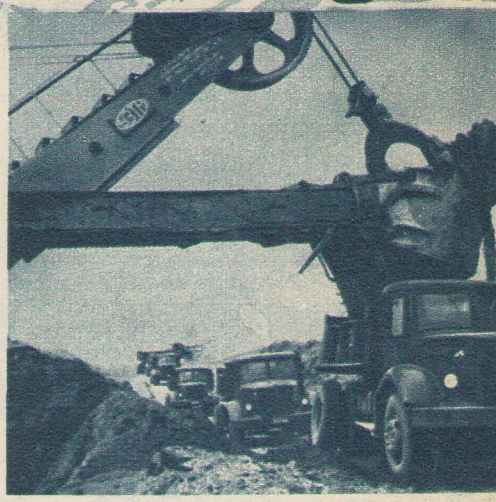

4

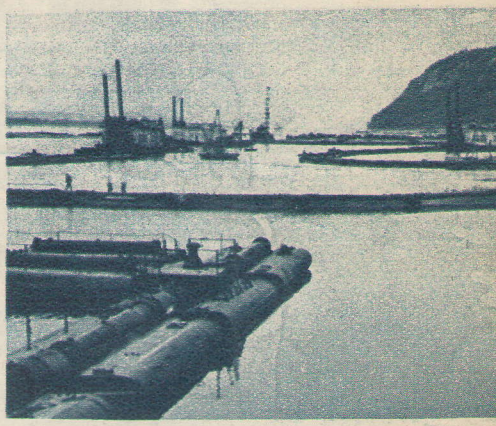

5

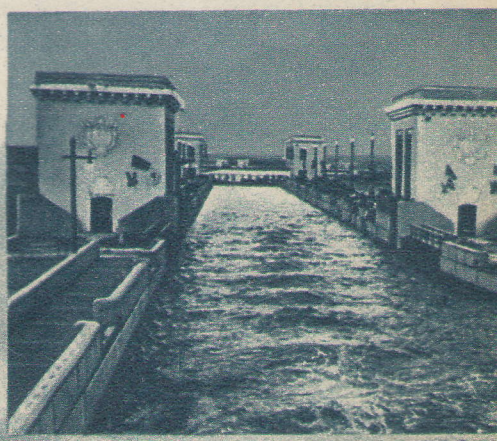

6

На снимках:

4. Сталинградгидрострой. От берегов Волги до реки Урала через засушливые степи протянется шестисоткилометровый оросительный канал. На фото: экскаваторы на трассе канала Волга — Урал.

5. Куйбышевгидрострой. У подножья Жигулёвских гор Волгу перегородит плотина величайшей в мире гидростанции. На фото: земснаряды готовят котлован под здание ГЭС.

6. Волго-Донской судоходный канал имени В. И. Ленина. Верхний подход к шлюзу № 8.

Фото С. Фридлянда, Ф. Кислова и корреспондентов Фотохроники (ТАСС). Рис. А. Катковского

На великой водной магистрали

М. ТИМОФЕЕВ

Ни один из крупнейших городов мира не отличается таким своеобразным географическим местоположением, как Москва. Сотни, тысячи километров отделяют столицу СССР от морских побережий. И вместе с тем великий город, расположенный в глубине континента, связан со всеми морями, омывающими европейскую часть страны. На север — к Белому морю, на северо-запад — к Балтике, на юго-восток — к Каспию и на юг — в Азово-Черноморский бассейн идут прямые водные пути из Москвы.

Величайшую в мире систему внутренних водных путей, связывающую воедино пять морей, народ по праву называет сталинской. Созданная по гениальным предначертаниям Иосифа Виссарионовича Сталина, она являет собой образец мудрого преобразования природы.

Ни одна страна в мире не может сравниться с нашей Родиной в обилии рек и озёр. Но в царской России водный транспорт был одной из самых отсталых отраслей хозяйства. Природные судоходные пути, хищнически эксплуатировавшиеся частным капиталом, год от года приходили в упадок, искусственных сооружений строилось крайне мало. Богатейшие гидроэнергетические ресурсы не использовались.

Только при советском строе, на основе социалистического планирования водные пути начали развиваться в комплексе с другими отраслями народного хозяйства. Только сталинская политика индустриализации страны обеспечила соединение речных бассейнов европейской части СССР. В летопись борьбы и побед советского народа наряду с гигантами тяжёлой индустрии — Магнитогорским металлургическим комбинатом, Днепрогэсом, шахтами Кузбасса и нефтепромыслами «Второго Баку» — вошли замечательные гидросооружения: Беломорско-Балтийский канал имени И. В. Сталина, канал имени Москвы, Волго-Донской судоходный канал имени В. И. Ленина.

На верхнем снимке: Москва. Южный порт столицы.

Внизу: Рыбинское море. Оно стало наполняться весной 1941 года и только в 1946 году улеглось в тех границах, которые были ему заранее определены. Его площадь превышает 4 600 квадратных километров.

Фото С. Фридлянда

Три канала — три звена единой водной системы, три исторические вехи советского гидростроительства.

Всенародное торжество — пуск Волго-Дона — совпало в нынешнем году с двумя другими знаменательными событиями: исполнилось пятнадцать лет каналу имени Москвы, юбилейную, двадцатую навигацию провёл Беломорско-Балтийский канал имени Сталина.

Если мы совершим путешествие по всей трассе внутренних водных путей — с севера на юг,— то перед нами откроется величественная картина растущей, строящейся, с каждым годом всё крепнущей, могучей Советской державы.

Словно ступени гигантской лестницы, ведут шлюзы Беломорканала от морского побережья в глубь карельских лесов. Искусственное, вырубленное в скалах русло чередуется с естественными озёрами. На одном из таких озёр, поверхность которого простирается на сотни квадратных километров, наш пароход швартуется у пристани большого города. У самой воды тянется просторная лесобиржа, за ней — заводские корпуса. Дальше — кварталы каменных жилых домов, асфальтированные улицы, на широкой площади — украшенный колоннадой Дворец культуры.

Так выглядит Сегежа — один из самых молодых городов Карело-Финской ССР. Его заложили вскоре после окончания стройки Беломорско-Балтийского канала.

Неподалёку от Сегежи и южнее города — близ выхода трассы канала на Онежское озеро — в Медвежьегорском районе раскинулись совхозы. Картофель, овощи, молоко, мясо — всё, что прежде завозилось в республику издалека, стало давать теперь собственное сельское хозяйство. Немало потрудилась здесь агроном Екатерина Александровна Кудрявцева. Теперь она заместитель председателя исполкома Сегежского райсовета, имя её широко известно в республике. Дважды за послевоенный период избирали жители Сегежи Екатерину Александровну депутатом Верховного Совета СССР.

Беломорско-Балтийский канал преобразил экономику республики. Глухая, лишённая дорог северная окраина получила удобный водный путь. Лесные разработки, бумажные комбинаты, карьеры по добыче гранита, судостроительные верфи, молочно-овощеводческие и пушные совхозы, гидроэлектростанции, санатории и дома отдыха, расположенные в живописной местности, встречаем мы на пути от Белого моря к столице республики Петрозаводску.

Беломорск, Сегежа, Медвежьегорск. Три новых города, три районных центра республики обязаны своим возникновением и развитием сталинской водной трассе. Двадцать лет назад, до постройки канала, на месте Беломорского порта стояло рыбачье село Сорока, близ станции Медвежья гора ютилось несколько домиков железнодорожников, а по берегу Выгозера, там, где теперь Сегежа, шумели леса.

Вместе с нами по лестнице шлюзов и дальше, по Онежскому озеру, плывут суда со строительным лесом из Архангельска, с хибинскими апатитами, погруженными в Кандалакше. А навстречу им с Волги везут соль, добытую из озера Баскунчак, плывут рыболовные траулеры, построенные на

Депутат Верховного Совета СССР Екатерина Александровна Кудрявцева и Борис Ильич Рогачевский, главный инженер одного из крупнейших в Союзе целлюлозно-бумажного комбината.

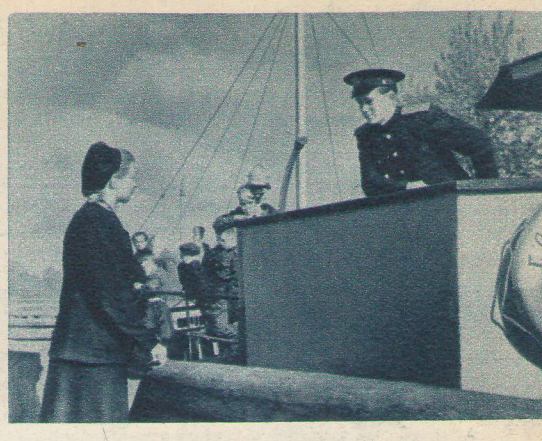

Начальник Марковского гидроузла, одного из участков Мариинской системы, Анастасия Тимофеевна Быкова и второй помощник капитана парохода «Г. Димитров» А. А. Сидоров.

Фото Б. Кузьмина

верфях Петрозаводска и Ленинграда для промыслов Заполярья.

Пройден самый северный участок великого пути, остались за кормой все 19 шлюзов канала, бурное Онежское озеро.

В южной части озера пути кораблей разветвляются. На запад — рекой Свирью и дальше Ладожским озером и Невой — проходит естественная, самой природой созданная дорога на Балтику. На юг — через Вытегру — лежит путь в бассейн Волги.

Так называемая Мариинская система...

Медленно перебирается пароход из шлюза в шлюз, поднимаясь вверх по узкой, извилистой реке.

— У нас на отрезке в десять километров семнадцать шлюзов,— рассказывает Анастасия Тимофеевна Быкова, начальник Марковского гидроузла на Вытегре.

Несколько лет назад комсомолка Быкова окончила речной техникум в Великом Устюге, получив специальность гидротехника. Сотни, тысячи судов проходят каждую навигацию через её участок.

— Последние годы доживает старая Мариинка,— говорит Анастасия Тимофеевна.— Скоро здесь будет сооружён новый глубоководный Волго-Балтийский путь.

По шлюзам Вытегры суда взбираются к каналу, соединяющему верховье этой реки с верховьем Ковжи. А дальше каждый следующий шлюз опускает судно на несколько метров ниже — сначала по самой Ковже, впадающей в Белое озеро, потом по Белоозерскому обходному каналу и, наконец, по вытекающей из Белого озера Шексне.

У шекснинской пристани Топорня начало ещё одной шлюзованной системы — Северо-Двинской, выход на водную дорогу к Архангельску; по ней движутся суда на реку Сухону. У Череповца Шексна приобретает очертания озера. Здесь начинается Рыбинское море, созданное советскими людьми одиннадцать лет назад. На двести с лишним километров переместилось к северу устье Шексны, некогда впадавшей в Волгу.

Новое море изменило географию огромного края.

Небольшая в прошлом речная пристань Череповец стала крупным портом. С Урала, из Одессы и Ленинграда поступают грузы в Череповец, перегружаются здесь с железной дороги на воду и с воды на железную дорогу.

Если мы поплывём из Череповца на юго-восток и запад, то увидим и другие порты, появившиеся на свет вместе с Рыбинским морем. Пошехонье — Володарск и Весьегонск совсем недавно ещё, двенадцать лет назад, были тихими «сухопутными» городками. Весьегонск стоял в железнодорожном тупике, а попасть в Пошехонье можно было только по шоссейной дороге. Теперь с обоими этими городами поддерживается регулярное пароходное сообщение. Лесные разработки близ Пошехонья снабжают своей продукцией стройки Москвы. Близ Весьегонска развивается рыбный промысел.

Плавание по морю закончилось. Перед нами Щербаковская гидростанция на Волге. За плотиной, сдерживающей натиск воды, видны кварталы большого города.

Отсюда на запад и юго-запад идёт глубоководная магистраль до самой Москвы. Но мы поплывём на восток по древней большой Волжской дороге, мимо старинных городов — Костромы, Ярославля, Кинешмы — к Горькому.

Когда смотришь на Волгу с крутого холма Нижегородского кремля, видишь как бы два города: один — на суше, седой, каменный, неподвижный, другой — внизу, на реке, плывучий, непрестанно движущийся. Это горьковский рейд. Караваны с Каспия и Балтики, из Молотова и Москвы встречаются здесь.

На многие километры тянутся вдоль берегов причалы с перегрузочными механизмами. Стрелы кранов, бесконечные ленты транспортёров, резиновые хоботы пневматических перегружателей, стремительные электрокары, быстрые и чёткие автопогрузчики...

Ефимия Дмитриевна Преснякова перевозит грузы на электрокарах. Она работает в порту более пятнадцати лет. Была сначала рядовой грузчицей, потом бригадиром, потом окончила курсы механизаторов. На одном участке с Е. Д. Пресняковой рабо-

тают старожилы порта Ф. М. Петухов и Г. К. Карновский. Иной раз в свободные часы старики рассказывают молодёжи о тягостной, беспросветной жизни волжского «крючника» в прошлом. Г. К. Карновский вспоминает свои встречи с Алексеем Максимовичем Горьким в печально-знаменитой «Мильошке» — ночлежном доме, описанном в пьесе «На дне».

Помощник начальника участка Фёдор Михайлович Петухов, проработавший в Горьковском порту 60 лет, в 1918 году участвовал в проведении национализации флота.

— Хорошо трудиться на благо родного народа. Сердце радуется, когда видишь, как с каждым годом краше, богаче становятся волжские берега,— говорит старик-волгарь.

Слова эти часто вспоминались нам на пути от Горького до Сталинграда.

Близ Жигулей у правого гористого берега в русло реки врезается насыпь. Это готовится котлован будущей Куйбышевской гидростанции. Напротив сквозь прибрежные густые заросли видны песчаные дамбы, намываемые земснарядами, трубы пульповодов, тянущиеся на многие километры. Там будут плотина, судоходный канал, шлюзы.

Жигулёвск, Комсомольск, Портовый городок... Среди новых посёлков, воздвигнутых строителями ГЭС на волжских берегах, затерялся старенький, пыльный Ставрополь. Скоро территорию его зальёт новое, Куйбышевское море, то самое гигантское море, чьи воды подступят к стенам Казани, приведут в движение турбины ГЭС, дадут живительную влагу засушливым землям Заволжья.

В Ульяновске — на родине Владимира Ильича Ленина — нас знакомят с предстоящими работами по сооружению морского порта-убежища. Выгнутый дугой каменный волнолом оградит стоянку судов от ветров и штормов Куйбышевского моря.

Приближаемся к Сталинграду. Бесконечной чередой тянутся по реке караваны судов и лесные плоты. То и дело от правого берега к левому и обратно проплывает громоздкий паром с железнодорожными составами. В Ахтубу, ответвляющуюся от основного русла Волги, стремительно мчатся пассажирские катеры. На пустынном прежде Песчаном острове растут намывные дамбы. Земснаряды роют котлован. А неподалёку, в степи, в клубах колючей, сухой пыли трудятся стальные богатыри-экскаваторы. Здесь будут плотина и гидростанция. Отсюда начнётся 600-километровый оросительный канал Волга — Урал.

Показался и сам Сталинград. Сверкает на солнце белая колоннада широкой лестницы, ведущей к Волге от площади Павших борцов. Зеленеют газоны, яркими цветами пестреют клумбы нарядной набережной. Ни один из волжских городов не оформлен так красиво со стороны реки, как город-герой, город Сталина!

От южных окраин Сталинграда начинается новый судоходный путь — Волго-Донской канал имени В. И. Ленина. Гигантская скульптура И. В. Сталина воздвигнута у входа в канал со стороны Волги. Пароход проходит под триумфальной аркой первого шлюза. 2-й, 3-й, 4-й, 5-й, 6-й, 7-й, 8-й шлюзы волжского склона следуют один за другим.

Радуют глаз нарядные домики посёлков, выстроенных вдоль трассы одновременно с сооружением канала,— Красноармейск, Чапурники, Новая Ильёвка. Первые два возникли прямо в пустынной степи. Третий, располагавшийся ранее в зоне затопления, переехал на новоселье.

— Замечательную школу прошла я на стройке,— рассказала нам техник Эмма Дулина.— Работая по монтажу электрооборудования на шлюзе, я, металлург по образованию, приобрела вторую специальность — монтажника. Сейчас, когда Волго-Дон выстроен, Э. Дулина вместе с мужем-инженером мечтают о работе на новой великой стройке.

...Последний, 9-й шлюз Волжского склона. Это самая глубокая выемка на водоразделе Волги и Дона. Пароход движется, словно в ущелье, по обоим берегам высятся горы земли. В недалёком будущем здесь поднимутся молодые рощи, сады.

А дальше сверкает широкий озёрный разлив. В наступающих сумерках светятся неоновые маяки. Спускаясь из шлюза в шлюз по Донскому склону, мы проходим Варваровское, Береславское, Карповское водохранилища. Швартуемся у причальной стенки Калача — самого молодого в стране речного порта.

Вниз от Калача Дон разливается всё шире и шире. Цимлянское море! Почти полсуток плывём мы по этому искусственному водохранилищу, длина которого около 200 километров!

Гигантская, уходящая краями своими за горизонт высокая бетонированная стена преграждает нам путь. Это плотина Цимлянской ГЭС.

В Цимлянском порту мы встречаем яхты севастопольских спортсменов, идущие из Чёрного моря в Сталинград. Краны выгружают здесь из барж на причалы лес, привезённый с Камы для шахт Донбасса. Калач и Цимлянская — два новых портовых города, два крупных транспортных узла, рождённые Волго-Доном. Сотни тысяч тонн грузов, перевозимых раньше между Волгой, Донбассом и Северным Кавказом по железным дорогам, идут теперь через эти порты.

Неподалёку от Цимлянского порта берёт начало Донской магистральный оросительный канал. Сотням тысяч гектаров засушливых земель несёт он живительную влагу.

Плавание, начатое у студёного Белого моря, мы завершаем на солнечном Азовье. От красивой набережной Ростова, от древних стен Азовской крепости идёт прямой путь на Керчь и Одессу, на Батуми — в Черноморье.

Через Чёрное море и Азовье на Дон и дальше, на Волгу, плывут корабли, построенные на заводах Днепра. Уже везут лес с Камы через Ростов и Азов в Закавказье. А скоро, в будущем году, из Жданова и Таганрога, из Новороссийска дешёвым водным путём пойдут металл и цемент на стройки Волги и Туркмении. С Каспия на Черноморье пароходы повезут сульфат, хлопок. Из Поти на Урал пойдёт чиатурский марганец. Все эти грузы до последнего времени перевозились по железным дорогам. Экономия, которую получит государство от перевозок их водным путём, будет огромна.

Ещё недавно путь из Белого моря в Чёрное был связан с длительным плаванием в заграничных водах — всю Европу огибали наши суда. Шли Атлантикой, Гибралтаром, Средиземным морем, Дарданеллами, Босфором. Теперь создан новый путь, на тысячи километров более короткий, и пролегает он по родной советской земле.

Осуществлена прямая водно-транспортная связь Украины с Уралом, Кубани с Ленинградом, Заполярья с Закавказьем. А через несколько лет пароходы из бассейнов Волги и с северных рек так же уверенно поплывут через Каспий на Главный Туркменский канал, на Аму-Дарью...

Путешествуя по сталинской трассе пяти морей, мы воочию видели, как на огромных территориях преобразуется природа и экономика страны, как в ходе великой созидательной работы растут, творчески расцветают наши советские люди. Строители замечательных гидросооружений, речники-водители судов, колхозники на землях, орошаемых водами Волго-Дона,— все они охвачены могучим патриотическим порывом, все живут единым стремлением — приблизить счастливое коммунистическое завтра.

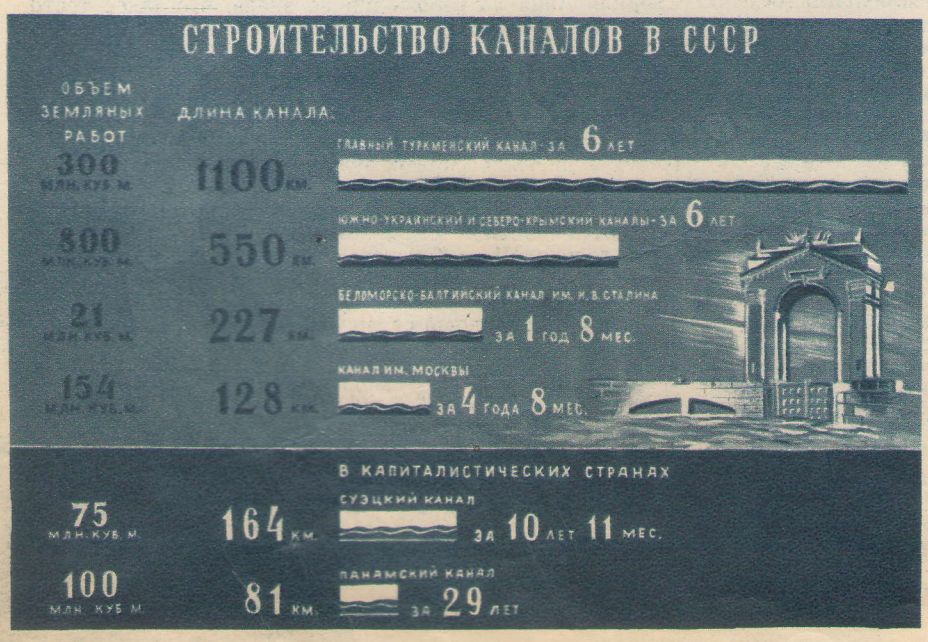

СВЕТОЧ КУЛЬТУРЫ

Г. МИХАЙЛОВ

ТКАЧИХА Трёхгорной мануфактуры Ефросинья Ивановна Семёнова, прочитав повесть «Мать», написала великому писателю Алексею Максимовичу Горькому о тех больших чувствах, которые вызвала в ней книга. Она рассказала о своём стремлении овладеть наукой, приложить все силы к тому, чтобы «добить свою темноту и стать ещё более полезным человеком для нашего общества». Горький ответил работнице словами, полными глубокого уважения. Приветствуя решение пожилой работницы учиться, он говорил о том, что вооружаться знаниями «так же необходимо, как вооружаться сталью для отражения наших врагов». Заканчивая своё послание, Горький высказал уверенность, что примеру Семёновой последуют тысячи женщин...

Будь жив Горький сегодня, сколько волнующих картин культурного подъёма народа открылось бы перед его зорким и любовным писательским взором!

Маленький фабричный городок Тейково, Ивановской области. Семья ремонтировщика Г. В. Дьякова. Обыкновенная рабочая семья... Отец Дьякова был малограмотным, мать едва умела расписаться. А теперь он не только сам учится, но и всю свою семью превратил в маленькую учебную группу. Г. В. Дьяков, его жена — прядильщица — и сестра — ткачиха — несколько лет без отрыва от производства занимались в филиале хлопчатобумажного техникума при Тейковском комбинате. Весной нынешнего года все трое успешно защитили дипломные проекты. Государственная квалификационная комиссия присвоила Дьяковым звание техников-технологов.

Дагестан. Махач-Кала. Выпускной вечер в Учительском институте. Кто получает дипломы с отличием? Девушки из далёких горных районов. Умужат Алиева и Марзият Ибрагимова блестяще окончили физико-математический факультет, Софья Ярулова — естественный, Абизат Меджидова и Магият Разматулаева — исторический, Лариса Гамзалова — естественно-географический.

Таких примеров бесчисленное множество.

А вот что говорят цифры.

Тридцать шесть миллионов детей, подростков, юношей и девушек занимаются сегодня в начальных, семилетних и средних школах. Это в четыре с половиной раза больше, чем в дореволюционное время.

В Советской стране — почти два миллиона учителей и преподавателей. Профессия учителя стала одной из самых почётных. Учителей награждают высшими отличиями государства, присваивают высокие звания.

Техникумы... Они были редкостью при царизме. Сейчас в техникумах у нас один миллион триста тысяч человек — в тридцать шесть и три десятых раза больше, чем до революции.

По сравнению с прошлым в нашей стране в девять с лишним раз увеличилось количество высших учебных заведений и более чем в 11 раз возросло число студентов. Теперь у нас один миллион четыреста тысяч студентов. Число обучающихся в СССР в настоящее время составляет 57 миллионов человек!

Так сбываются мечты А. М. Горького.

Россия всегда была светочем научного знания. Русские учёные обогатили мировую науку. Великая Октябрьская социалистическая революция открыла перед деятелями науки и техники такие возможности и перспективы, о каких они прежде не смели и мечтать. Щедро помогает наше государство многочисленным научно-исследовательским институтам. Только за 1946—1951 годы на развитие науки было отпущено 47,2 миллиарда рублей.

Рядом с мужчинами в самых сложных областях биологии, физики, математики и других наук успешно трудятся женщины: учёный с мировым именем, лауреат Сталинской премии Ольга Борисовна Лепешинская, член президиума казахской Академии наук Найля Базанова и многие, многие другие.

Дворец культуры Новотагильского металлургического завода, построенный в 1952 году. На снимке: читальный зал библиотеки.

Фото М. Озерского

Яркого расцвета достигли в нашей стране искусство и литература. Наш народ горячо любит умную, правдивую книгу, мелодичную музыку, выразительную живопись и архитектуру, яркое, жизнерадостное театральное искусство. Две тысячи триста тридцать девять работников литературы и искусства удостоены звания лауреата Сталинской премии. Среди них немало писательниц, художниц, артисток. Кто из нас не гордится такими людьми, как Вера Панова, Галина Николаева, Сильва Капутикян, Вера Мухина, Алла Тарасова, Галина Уланова, Куляш Байсеитова и многие другие!

Средняя Азия до революции не знала, что такое театр. Народ довольствовался песнями и плясками странствующих певцов и артистов. Сейчас в советских республиках Средней Азии работают шестьдесят два театра и восемнадцать музыкальных коллективов. Композиторы Узбекистана, Таджикистана и Туркменистана создают прекрасные оперы, балеты и симфонии.

Книга в нашей стране окружена всенародной любовью. Из года в год в Советском Союзе увеличивается выпуск книг, журналов и газет. Сейчас выпускается ежегодно восемьсот миллионов экземпляров книг.

Произведения Льва Толстого изданы на семьдесят одном языке, Пушкина — на семидесяти языках, Чехова — на пятидесяти шести языках.

Трудно найти в нашей стране город, где бы не было публичной библиотеки. В СССР сейчас 368 тысяч библиотек всех типов.

Огромную культурную работу с населением городов и деревень ведут клубы. Сейчас у нас свыше ста двадцати пяти тысяч клубов. Они стали центрами самодеятельного народного творчества, которое расцвело в нашей стране в небывалых масштабах.

Четверть века назад товарищ Сталин предсказал нашей стране «...великую будущность цитадели и рассадника наук». Это предсказание осуществляется. Для всего мира Советский Союз и его столица Москва являются светочем передовой культуры.

Елена ВАЛИНА

Днепровской ГЭС

На седых днепровских кручах,
Возле строек молодых,
Ты стоишь, светла, могуча,
Песня песен трудовых.
К морю чистые дороги
Здесь простёрлись широко́...
А когда-то лишь пороги
Громоздились над рекой,
Их туман скрывал, как сетка,
Грозным был водоворот.
...В годы первой пятилетки
Возводил тебя народ.

* * *

Над раздольем Украины
Облака плывут грядой,
Плещет Днепр в бетон плотины
Синей вспененной водой.
В ней твоя большая сила,
Сила мощная турбин, —
Служишь лучше, чем служила
До военных злых годин.
Были дни — от ран стонала,
Нашей помощи ждала,
Вражьей своре не давала
Ты ни света, ни тепла.

* * *

...Мы в дороге к коммунизму,
К счастью солнечных вершин,
И тебя для новой жизни
Возродили из руин.
Словно воин закалённый,
Ты опять вступила в строй,
Новостройкам Волго-Дона
Стала старшею сестрой.
Двадцать лет тебе от роду,
Это путь больших побед!
Отдаёт страна народу
И тепло твоё и свет!

В. СКВОРЦОВА

Письмо

Я пока не знаю, где прочтёшь
Ты мои взволнованные строки,
Может, там, где убирали рожь,
Или под лесами новостройки.

Может, это будет в ранний час,
До урока в школьном зданьи новом,
Ты к столу присядешь, как сейчас
Я сижу, задумавшись над словом.

Или на заводе в перерыв,
Полный шума, радости и смеха,
Ты письмо прочтёшь, журнал
раскрыв,
У станка, не выходя из цеха.

Если даже в жизни, может быть,
Мы с тобой не видели друг друга,
Не хочу тебя я удивить
Тем, что назову «своей подругой».

В этот самый лучший день в году
Я встречаю глаз твоих сиянье:
С праздником, подруга по труду,
По борьбе за мир, за созиданье.

С новым урожаем на полях,
С бойким ростом саженцев дубовых,
С новою пятёркой в дневниках
Учениц твоих белоголовых,

С утренним лучом, что золотит
Пенистые волны Волго-Дона,
С крошечной дочуркой, что глядит
Радостно, смешно и удивлённо.

Нет, не омрачат нам ясных дней,
Ты спокойна у кроватки
детской,
Звёзды мира ярко в тишине
Пламенеют над Страной Советской!

М. ЗЛАТОГОРОВ

НОВОСЕЛЬЕ!

Какое светлое и какое привычное для советского человека слово!

Новоселье! Въезжают грузовики со шкафами, узлами, стульями, радиоприёмниками во двор нового дома. По лестницам, ещё закапанным извёсткой, первыми взбегают наверх ребята. «Мама! Здесь наша квартира? Ой, как хорошо! Как просторно!..» Сияющий солнечный свет льётся в раскрытые окна. Чемоданы и корзины положены на гладкие плитки паркета. Вот внесли шкаф и поставили его посреди пустой комнаты. К стене прислонили спинку кровати. Весёлые и озабоченные голоса старших: «Вода идёт? Порядок! Цветы на балкон! Осторожно, не поцарапайте дверь!»

Где занесена в блокнот эта сценка? В Иванове, городе ткачей. Там за последние полтора года введено в эксплуатацию более 160 тысяч квадратных метров жилой площади.

Проспект имени И. В. Сталина. Заселяется красивый 72-квартирный дом, выстроенный для рабочих и работниц Ново-Ивановской мануфактуры. Лестничная площадка. Квартира тридцать вторая... С ключом в руке стоит на пороге хозяйка новой квартиры — ткачиха Анна Иосифовна Майорова. У неё довольное, улыбающееся лицо. Она говорит: «Вот и дождались... Жили в пятнадцатиметровой комнате. Тесновато было. Двух дочек родила до войны. А как муж вернулся из армии, у нас прибавление семейства. Ну, теперь будет вольготно!»

Похожее я видел и слышал и далеко от Иванова — в Магнитогорске.

Правобережная часть города металлургов. За последние годы здесь построено около 300 многоэтажных домов. Они образуют широкие прямые магистрали. Поблизости от жилых кварталов детские сады и школы. В проёмах между зданиями зелень, во дворах цветники, скамейки, площадки для игр.

Белые, нарядные дома на Комсомольской улице. Квартал № 7-а, дом № 7, квартира 29. Как и все новые магнитогорские квартиры, она располагает всеми удобствами, включая ванну и душ. Газовщик Николай Тимофеевич Гришин и его жена Раиса Андреевна, работник конструкторского бюро, расставляют мебель. Им помогают пожилая женщина и старик. Трёхлетний сын Гришиных Андрюша уже оседлал свою деревянную лошадку и «скачет» по большим светлым комнатам. У Гришина много книг. Раньше, в старом жилье, книги приходилось складывать на подоконнике, прятать под стол. А теперь у Гришина план. «Вот эту стенку, Рая,— обращается он к жене,— оборудуем стеллажами. Будет у нас настоящая домашняя библиотека!» Жена отвечает: «Хорошо. А я, Коля, больше всего рада за наших стариков. Теперь у них будет своя, отдельная комната...»

Новоселье! Сколько счастливых изменений вносит оно в быт каждой советской семьи!

На снимке: начальник участка добычи нефтепромысла № 1 ордена Ленина треста «Туймазанефть» Алексей Ибрагимович Надыршин получил новую квартиру по Девонской улице в городе Октябрьском, Башкирская АССР.

Фото Б. Кузьмина

с новосельем!

Стало в нашей стране хорошей традицией — приурочивать заселение новых домов к праздникам: Первому мая, Октябрю, Дню Сталинской Конституции.

И сегодня, в дни, когда весь многомиллионный советский народ торжественно отмечает 35-ю годовщину Великого Октября, во всех уголках Родины справляются новоселья. В Минске и во Владивостоке, в северном, таёжном городке Полуночном и в солнечном Тбилиси, на Тахиа-Таше и в Комсомольске-на-Волге... И на всех языках нашего Отечества звучат весёлые, бодрящие слова:

— Поздравляем с новосельем!

* * *

Жилищная нужда была горьким уделом рабочего класса в дореволюционной России, как она продолжает оставаться проклятием для миллионов простых тружеников в капиталистических странах и сегодня.

В 1912 году в Москве более 70 процентов населения проживало в подвалах и на чердаках, ютилось на койках душных фабричных «спален» и ночлежек. Электрическое освещение имелось лишь в 18,2 процента городских домов. Это были дома центральных районов города, заселённые коммерсантами, промышленниками и сановниками. А рабочие кварталы — Пресня, Рогожская застава, Симонова слобода — не знали ни электричества, ни канализации, ни водопровода. Столь же неприглядно выглядели пролетарские районы в других городах страны, например, Нарвская застава в Петрограде.

За месяц до Октябрьского восстания Владимир Ильич Ленин, набрасывая картину будущей работы будущей власти трудящихся, выразил страстную уверенность в том, что со временем с помощью инженеров удастся построить хорошие квартиры для всего народа.

Эту благородную ленинскую мечту год за годом, пятилетие за пятилетием успешно претворяет в жизнь наше родное советское правительство во главе с гениальным продолжателем дела Ленина — товарищем Сталиным.

Свыше 40 миллиардов рублей было израсходовано на жилищно-коммунальное строительство в городах в восстановительный период и в годы первых трёх сталинских пятилеток.

Никогда никакая власть в мире не отпускала такие средства для возведения жилых домов, мощения и озеленения улиц, устройства водопровода, канализации, теплофикации, газификации!

В пустынных, необжитых местах было воздвигнуто более 400 новых городов, среди них такие, как Магнитогорск, Караганда, Комсомольск-на-Амуре, Магадан и другие. Более чем в 18 раз вырос жилищный фонд Таджикистана, в 6,5 раза увеличилось количество домов в Киргизии, в 5,5 раза — в Казахстане, в 3 раза — в Грузии. А если подсчитать по всей стране, то жилищный фонд более чем удвоился.

Но замечателен не только этот количественный рост. От царской России Советскому государству достался в наследие малоценный и отсталый в техническом отношении жилищный фонд. Когда в 1926 году в городах страны производилась перепись жилых строений, то оказалось, что каменные дома составляют только 14,6 процента общей массы построек. Остальные дома были деревянные, сырцовые, глинобитные, саманные и другие. Только одна десятая часть домов имела по три этажа и больше, а остальные были сплошь одноэтажные.

Грандиозное жилищное строительство, развёрнутое в СССР, преобразило весь облик страны.

«...Неизбежным признаком крупных городов буржуазных стран являются трущобы, так называемые рабочие кварталы на окраинах города, представляющие груду тёмных, сырых, большей частью подвальных, полуразрушенных помещений, где обычно ютится неимущий люд, копошась в грязи и проклиная судьбу. Революция в СССР привела к тому, что эти трущобы исчезли у нас. Они заменены вновь отстроенными хорошими и светлыми рабочими кварталами, причём во многих случаях рабочие кварталы выглядят у нас лучше, чем центры города» [1].

Так говорил на XVII съезде партии товарищ Сталин.

Империалистические хищники долго вынашивали преступные планы против страны социализма. Исполнителем злодейских замыслов империалистов стал кровавый Гитлер. С особой яростью гитлеровские захватчики взрывали рабочие кварталы советских городов. В одном лишь Сталинграде фашистские варвары разрушили 1 210 многоэтажных домов, 4 тысячи двухэтажных и почти 80 тысяч одноэтажных. Фашисты разрушили и сожгли 1 710 городов, более 70 тысяч сёл и деревень. Только в городах было уничтожено свыше 70 миллионов квадратных метров жилой площади.

Едва отгремели пушки, как одновременно с восстановлением промышленности и сельского хозяйства снова развернулось жилищное строительство. В гигантских масштабах расширилось производство кирпича, цемента, оконного стекла и других материалов. Заводы начали выпускать специальные машины и механизмы, облегчающие труд строителей.

«Только в послевоенные годы,— сказал на XIX съезде партии товарищ Г. М. Маленков,— в городах и рабочих поселках построены жилые дома общей площадью свыше 155 миллионов квадратных метров и в сельских местностях построено более 3,8 миллиона жилых домов».

Велики наши достижения в жилищном строительстве. «Однако,— как подчеркнул в своём докладе товарищ Г. М. Маленков,— несмотря на большой объем жилищного строительства, у нас еще повсюду ощущается острый недостаток в жилье». Партия, народ требуют, чтобы наши строительные организации работали значительно лучше, чтобы все хозяйственные и партийные руководители рассматривали заботу о жилищных нуждах трудящихся, как первостепенное дело.

Изменилась техника строительства. Всевозможные краны, транспортёры, приспособления для механизированной подачи кирпича позволили строителям неизмеримо ускорить кладку стен, возведение перекрытий. Пошли в дело на стройках шлакоблоки, сборные плиты, лестничные марши, изготовленные на заводах. На строительных площадках теперь собирают дома. Лучшие строительные коллективы успешно применяют индустриальные, поточно-скоростные методы.

А сколько новоселий справлено в последние годы в Москве, на Ново-Песчаной, на улице Левитана, на Можайском шоссе и в других концах великого города! Сколько чудесных скверов раскинулось на площадях столицы! В какие набережные оделась Москва-река! И какого благородного величия исполнены высотные здания, делающие Москву ещё прекраснее, чем она была!

Наше Отечество издревле называли «страной городов». Старинное название наполняется в наши дни новым, глубоким содержанием. С каждым годом проявляется всё больше заботы об удовлетворении жилищных нужд трудящихся. Об этом красноречиво свидетельствуют следующие данные.

К началу нынешнего, 1952 года около 60 процентов жилой площади городов и рабочих посёлков размещалось уже в каменных зданиях (вспомним, что в 1926 году каменные дома составляли только 14,6 процента построек). В 1913 году в Москве газ был подведён только к 6 тысячам квартир в центре города. Сейчас количество газифицированных квартир в столице увеличилось в 55 раз. Дешёвым и удобным топливом, кроме москвичей, пользуются также и ленинградцы, киевляне, харьковчане, одесситы, саратовцы, куйбышевцы, бакинцы, рижане, жители Львова, Сталино, Дрогобыча, Грозного и других городов. А всего газифицировано более 710 тысяч квартир.

Государство поощряет индивидуальное жилищное строительство. За одну лишь четвёртую пятилетку рабочие и служащие с помощью государственного кредита построили свыше 30 миллионов квадратных метров жилья. Десятки тысяч семейств поселились в уютных домиках, окружённых палисадниками и садами. Советские люди покупают дома в личную собственность. Правительство и здесь идёт навстречу трудящимся. С прошлого года дома продаются на льготных условиях. Сокращена сумма единовременного взноса; допускается рассрочка платежей на десять лет.

Ни в какой стране мира нет такой низкой квартирной платы. Это особенно поражает приезжающие в СССР иностранные делегации.

По плану пятой пятилетки государство примерно в два раза увеличивает денежные ассигнования на жилищное строительство по сравнению с предшествующей пятилеткой.

С волнением, с благодарностью в сердце читаешь ты в директивах XIX съезда Коммунистической партии по пятому пятилетнему плану развития СССР на 1951—1955 годы:

«В городах и рабочих посёлках ввести в действие по линии государственного строительства новые жилые дома общей площадью около 105 миллионов квадратных метров. Содействовать строительству индивидуальных жилых домов в городах и рабочих посёлках, осуществляемому населением за счёт собственных средств и с помощью государственного кредита».

Твоя подруга по цеху переехала в новую квартиру, а до тебя очередь ещё не дошла. Но ты знаешь, что не за горами и твоё новоселье. Ведь для тебя, для работницы, для простого советского человека, размечаются сегодня площадки новых зданий, вычерчиваются планы квартир, воздвигаются строительные леса, кладутся стены...

Всё для человека, для счастья народа! Вот чем пронизаны строительные планы нашей любимой Родины.

Челябинская область. В Правобережном районе Магнитогорска непрерывно строятся благоустроенные жилые дома для рабочих Магнитогорского металлургического комбината. На снимке: новые дома на Комсомольской улице Правобережного района.

Фото В. Георгиева (ТАСС)

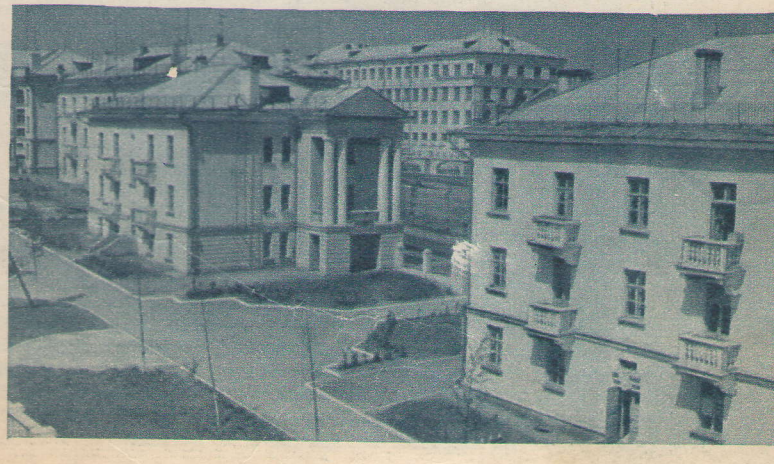

[1] И. В. Сталин, Соч., т. 13, стр. 334—335.

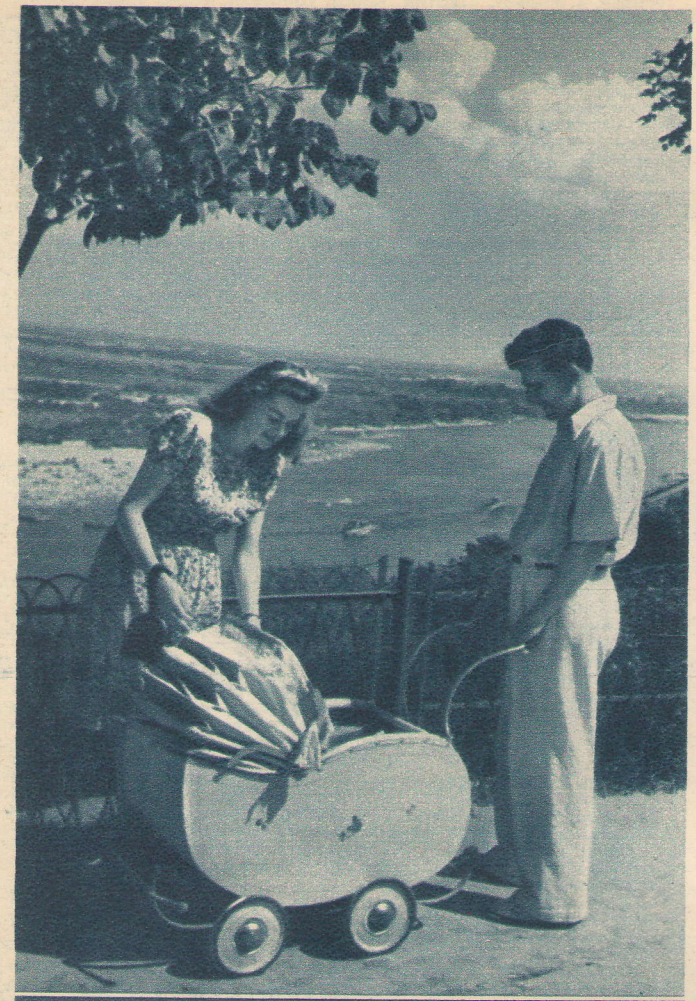

Счастливая советская семья.
Фото Д. Шоломовича

СЧАСТЛИВОЕ МАТЕРИНСТВО

Л. ГРЕЧИШНИКОВА,
заместитель министра здравоохранения Союза ССР

ЧТО самое дорогое для матери? Её ребёнок, её дети. И этот же ребёнок, эти же дети — самое дорогое для нашего государства, для советской власти, для партии Ленина — Сталина.

Это знает каждая женщина Советского Союза — работница, колхозница или научный сотрудник, русская, узбечка или латышка. Женщина ощущает горячую любовь Советского государства к детям и огромную заботу о них.

Вот почему в дни, когда мы отмечаем 35-летие Великой Октябрьской социалистической революции, каждой женщине хочется от всего сердца выразить благодарность родной коммунистической партии, советскому правительству и лично товарищу Сталину, которые, как зеницу ока, берегут счастье материнства и детства.

И хочется вспомнить всё то, что сделано для матери и ребёнка нашей Советской страной, которая с первых дней Великой Октябрьской социалистической революции провозгласила охрану материнства и младенчества одной из первоочередных государственных задач.

Отпуска для работающих женщин до и после родов, запрещение женского труда на вредных производствах, пособие на ребёнка, забота о его здоровье с первых минут его рождения... Это ведь всё пришло вместе с Великим Октябрём и было узаконено советской властью. В декабре 1917 года был подписан декрет, определивший задачи и перспективы развития охраны материнства и детства.

В пору разрухи и голода, вызванных империалистической войной и интервенцией, первый кусок хлеба, первую кружку молока Советская республика отдавала своим маленьким гражданам.

Какой светлой любовью к детям освещён декрет о создании «Совета защиты детей», подписанный в 1919 году Владимиром Ильичём Лениным! Декрет, который строго обязал все народные комиссариаты и все ведомства страны неуклонно следить за снабжением детей пищей, одеждой, за оказанием им медицинской помощи.

Вспомним другой декрет, подписанный в 1921 году Михаилом Ивановичем Калининым,— об организации при Всероссийском Центральном Исполнительном Комитете комиссии по улучшению жизни детей (Деткомиссия ВЦИК). Этот документ был также полон горячей любви к подрастающему поколению. Перед Деткомиссией стояли огромные задачи: наблюдать за выполнением постановлений центральных и местных органов, принятых в интересах детей, издавать распоряжения, касающиеся охраны жизни и здоровья детей, помогать учреждениям, которым вверена забота о детворе.

Всегда, во все годы существования нашей социалистической Родины, вопросы охраны здоровья женщин и детей были в центре внимания партии и правительства. Мы хорошо помним постановление правительства от 27 июня 1936 года, принятое по инициативе товарища Сталина, о широкой материальной помощи многодетным матерям, об увеличении размера пособий на рождение ребёнка, о выделении крупных ассигнований на строительство и организацию детских учреждений.

Уже в 1941 году в СССР было открыто более тринадцати тысяч постоянных и сто сорок три с половиной тысячи сезонных яслей, пять тысяч восемьсот консультаций, более ста сорока шести тысяч родильных коек в городах и в сельских местностях. Эти цифры радуют нас.

У нас ещё свежи в памяти годы Великой Отечественной войны. Это были тяжёлые для страны годы. И всё же забота о матерях и детях была одной из самых первых; это знает каждая женщина — не только та, которая растила детей, но и та, которая вынашивала ребёнка в эти трудные для государства дни. Это чувствовал каждый ребёнок, потерявший родителей в годы Великой Отечественной войны.

С особой признательностью хочется вспомнить направленный на укрепление советской семьи Указ Президиума Верховного Совета СССР от 8 июля 1944 года. В этом Указе говорится о дальнейшем увеличении государственной помощи беременным женщинам и многодетным и одиноким матерям, об усилении охраны материнства и детства, об установлении почётного звания «Мать-героиня», учреждении ордена «Материнская слава» и «Медаль материнства».

С того дня, когда первые десять матерей вошли в Кремль и Михаил Иванович Калинин вручил им почётные золотые звёзды, прошло лишь несколько лет. Свыше тридцати пяти тысяч женщин носят сейчас звание «Мать-героиня» и более трёх с половиной миллионов награждено орденом «Материнская слава» и «Медалью материнства».

Только за один 1951 год наше государство выплатило шесть миллиардов рублей пособий на новорожденных и многодетным и одиноким матерям. Спросите Анну Сергеевну Матвееву, жительницу Химкинского района, Московской области, имеющую одиннадцать детей, какое пособие она получила от Советского государства. Пятьдесят пять тысяч рублей, ответит вам Анна Сергеевна. Спросите об этом же мать-героиню А. П. Шабанову из Краснодонского района, Ворошиловградской области. Пятьдесят тысяч, скажет вам А. Шабанова. Людмиле Васильевне Тимонькиной (Москва), родившей двенадцать детей, выплачено шестьдесят четыре тысячи рублей, а колхознице Дарье Васильевне Бобиной, матери четырнадцати детей,— семьдесят четыре тысячи рублей. Таких примеров можно привести множество.

Радостное чувство охватывает каждого советского человека, когда он видит здоровых, бодрых малышей. Забота об этих малышах начинается ещё задолго до их рождения.

Человек ещё не родился, а Советское государство уже ждёт его и печётся о его здоровье. Специальные законы охраняют труд и здоровье женщины на производстве. Женские консультации берут на учёт беременных женщин, наблюдают за их состоянием, за развитием ребёнка, кото-

Электромолотьба в укрупнённом колхозе имени В. И. Ленина, Рыбновского района, Рязанской области. На снимке (слева направо): колхозницы М. Сергеева и З. Титова.

Фото Я. Шахновского

В вестибюле нового Дворца пионеров в городе Сталино.
Фото Л. Азриеля

рого мать ещё вынашивает. Правильный режим работы, рациональное питание, отдых до и после родов нужны не только женщине — всё это необходимо и для того, чтобы ребёнок родился крепким, здоровым.

Советские учёные и врачи много работают над разрешением проблемы обезболивания родов на основе учения И. П. Павлова и достигли больших успехов. Сейчас роды без мук — это уже не мечта и не фантазия. Обезболивание родов широко проводится в городских и в сельских родильных домах.

...Но вот он родился, наш советский малыш... И мы знаем, что с первых же часов его приезда из родильного дома в родную семью заботу о его здоровье берут на себя детские консультации. Врачи наблюдают за ним, оказывают ему медицинскую помощь. При консультациях организованы молочные кухни, которые по рецептам врачей готовят для детей различные молочные смеси.

В последние годы проведено объединение детских консультаций, больниц и поликлиник. Это улучшило качество обслуживания детей. За ребёнком наблюдают одни и те же врачи от рождения и до окончания средней школы, следят за его развитием, оказывают ему в случае заболевания медицинскую помощь на дому или лечат в больнице. И всё это бесплатно.

За годы советской власти у нас создана стройная государственная система охраны материнства и детства, которая не только помогает женщине-матери воспитывать детей, но и даёт ей возможность активно участвовать в хозяйственной и общественной жизни, в управлении государством. У нас созданы десятки тысяч яслей и детских садов. Часть из них рассчитана на то время дня, пока матери работают, остальные — на круглосуточное пребывание детей.

Страна продолжает строить новые прекрасные здания яслей и детских садов, оборудование и оформление которых отвечают всем современным санитарно-гигиеническим и архитектурным требованиям.

Мы знаем, что, согласно директивам XIX съезда партии по пятому пятилетнему плану, число мест в детских яслях возрастёт за пять лет на двадцать процентов, а число мест в детских садах — на сорок процентов.

А как много у нас детских санаториев, лесных школ, летних лагерей! Ежегодно свыше пяти миллионов детей школьного и дошкольного возрастов отдыхает в пионерских лагерях, на детских оздоровительных площадках, на дачах в детских садах и яслях.

Замечательные врачи обслуживают детей. За последние пять лет количество врачей удвоилось. В каждом медицинском институте существует кафедра детских болезней, а при многих институтах — специальные педиатрические факультеты, готовящие детских врачей.

Десятки научно-исследовательских институтов охраны материнства и детства во главе с Институтом педиатрии Академии медицинских наук СССР и другие научно-исследовательские институты изучают вопросы воспитания здорового ребёнка, разрабатывают методы предупреждения и лечения детских заболеваний

Отрадно отметить, что в результате роста благосостояния народа и успехов советского здравоохранения детская смертность в нашей стране снизилась более чем в два раза по сравнению с довоенным, 1940 годом. За последние три года чистый прирост населения СССР составил 9 миллионов 500 тысяч человек.

Как это всё не похоже на жизнь детей и матерей в странах капитала! Антинародная политика буржуазных правительств, всё усиливающих гонку вооружений и эксплуатацию трудящихся, пагубно сказывается прежде всего на положении детей.

Недоедание, плохие жилищные условия, тяжёлый труд на предприятиях, отсутствие медицинской помощи приводят к тому, что миллионы детей в странах капитала умирают от истощения, туберкулёза, дизентерии и других болезней. Международная конференция в защиту детей устами своих делегатов рассказала всему миру о катастрофическом положении детей в зависимых и колониальных странах.

Великие завоевания в области охраны материнства и детства, достигнутые нашим Советским государством за тридцать пять лет, служат примером для стран народной демократии, которые строят новую жизнь.

Только в государствах, где всё делается во имя человека, возможна светлая жизнь матери и её ребёнка.

Женщины Советского Союза бесконечно благодарны советской власти, коммунистической партии, великому Сталину за глубокую, сердечную, повседневную заботу о том, чтобы наши дети и матери были счастливы.

Омская область. Сельская больница в Азовском районе на территории Сосновского зерносовхоза обслуживает население совхоза и окружающих колхозов. На снимке: в родильном отделении сельской больницы.

Фото В. Байдина (ТАСС)

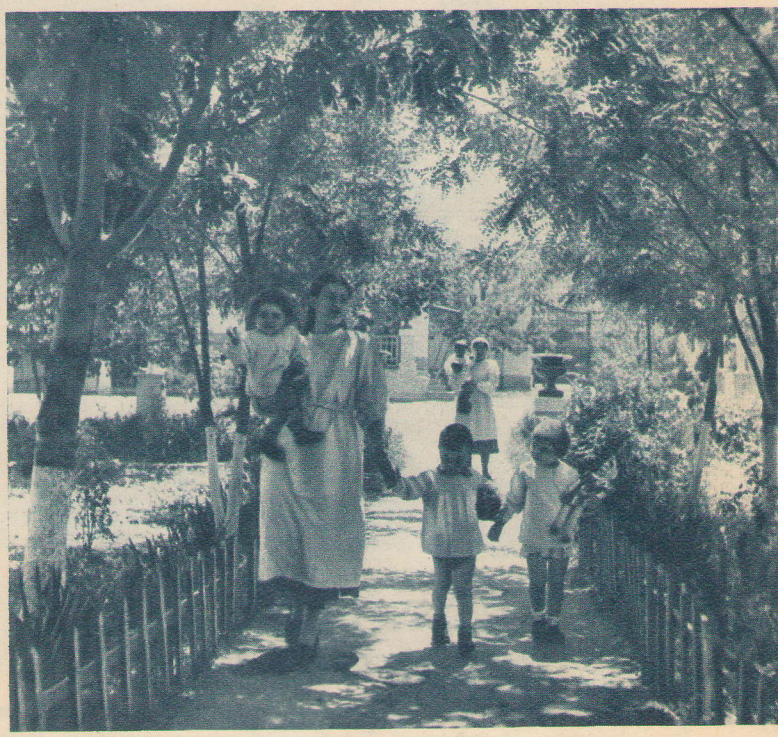

Детские ясли при Ереванском кожевенном заводе.

Фото М. Озерского

На нижнем снимке: детские ясли в колхозе имени Хрущёва. Село Коломенское, Московской области.

Свободный, счастливый труд рождает истинных героев в нашей стране.

Герой Социалистического Труда, звеньевая колхоза имени Молотова, Гребенковского района, Киевской области, Степанида Демидовна Виштак добилась в этом году новых высоких урожаев. Она собрала кукурузы по 110 центнеров и сахарной свёклы — более 700 центнеров с гектара.

Указом Президиума Верховного Совета СССР замечательная труженица колхозных полей награждена второй медалью — «Серп и молот».

В ознаменование трудовых подвигов Степаниды Демидовны в родном селе будет сооружён её бронзовый бюст.

На снимке: дважды Герой Социалистического Труда коммунистка С. Д. Виштак.

Фото Д. Шоломовича

ДВА

А. БАТУРИН

Около проходной большого машиностроительного завода на щите, окрашенном свежей масляной краской, вывешено объявление: «Заводу требуются на постоянную работу токари, слесари, фрезеровщики... а также рабочие других специальностей».

Если вы пройдётесь по улицам любого промышленного города нашей страны, то всюду — у заводов, фабрик, во всех справочных бюро — увидите длинные списки с перечнем самых различных специальностей, которые нужны на производстве. Работники требуются повсюду. И это понятно: народное хозяйство нашей страны всё время растёт, развивается — отсюда и нужда в кадрах. Поэтому и численность рабочих и служащих в Советской стране из года в год увеличивается. В 1951 году в нашем народном хозяйстве было занято 40,8 миллиона рабочих и служащих — на 1 600 тысяч человек больше, чем в 1950 году. А в 1955 году — последнем году пятой пятилетки — число рабочих и служащих увеличится по сравнению с 1950 годом ещё примерно на 15 процентов.

Если бы американский рабочий, проходя мимо одного из заводов Форда в Детройте, увидел объявление, приглашающее на работу, он не поверил бы своим глазам. Таких объявлений в Соединённых Штатах не вывешивают. «Работы нет», «Рабочие не нужны» — вот что могут они прочитать на воротах капиталистических предприятий. На лице рабочего не было удивления, когда он прочитал в американской газете «Детройт фри пресс», что «Майкл Кэксибар, рабочий из Детройта, покончил жизнь самоубийством, так как он потерял работу». Самоубийства на почве безработицы, голода, нищеты носят в Соединённых Штатах массовый характер. Там насчитывается сейчас не менее 3 миллионов полностью безработных и 10 миллионов человек частично безработных. В Японии их 10 миллионов, в Италии — свыше 2 миллионов полностью безработных и ещё больше частично безработных.

* * *

Мария Иванова тщательно протирает токарный станок... Довольная улыбка не сходит с её загорелого лица. Славно она поработала: план перевыполнен в полтора раза! Сегодня как раз выдают заработную плату... В проходной стахановку догнал Николай Колесников, её сосед по станкам. «Ну, сколько получила?» — спросил он, улыбаясь. И, услышав сумму, воскликнул: «Опять больше меня!» «Лучше работаю, больше и получаю!» — не без гордости ответила Мария.

Женщина у нас имеет равные права с мужчиной во всех областях хозяйственной, государственной, куль-

МИРА

турной и общественно-политической жизни. Для неё открыта дорога к любой профессии. За равный труд она получает равную с мужчиной плату. Лучших своих дочерей Родина окружает вниманием и почётом — Золотая Звезда Героя Социалистического Труда украшает грудь 2 170 женщин, 579 женщин носят значок лауреата Сталинской премии.

...Перед нами законодательство американского штата Джорджия: «Муж — глава семьи, и супруга подчинена ему. Её гражданское существование сливается с существованием мужа». В капиталистических странах немало законов, которые ограничивают права женщин и закрепляют их неравенство. Пальма первенства принадлежит здесь Соединённым Штатам. В восьми штатах этой «демократической» страны только муж имеет право распоряжаться имуществом жены, в шести штатах жена без согласия мужа не может поступить на работу. В штате Алабама до сих пор существует изуверский закон, по которому мужу разрешено бить жену палкой.

Неравноправно положение женщины в капиталистических странах и на производстве. Работницы, выполняя те же операции, получают за свой труд значительно меньше, чем мужчины. В тех же Соединённых Штатах 17—18 миллионов из числа всех работающих женщин получают заработную плату в два раза меньшую, чем мужчины.

Особенно зверской эксплуатации подвергается в Соединённых Штатах негритянское население. Четыре пятых негритянских рабочих заняты на самых тяжёлых и низкооплачиваемых работах. Обычная специальность негра — чернорабочий, мусорщик, дворник, а негритянки — домашняя прислуга, прачка. Заработная плата негра составляет менее половины заработной платы белого, а негритянки — менее одной пятой.

* * *

Тамара Кондрашова забежала в продовольственный магазин. Народу — не пробьёшься! Радостные, возбуждённые лица, слышится оживлённый разговор. На всех продуктах — ярлыки с новыми ценами. Снова розничные цены на продовольственные товары и книги значительно снижены. Вытащив из сумочки блокнот и карандаш, Тамара начала подсчитывать, сколько примерно она сэкономит от этого снижения цен. Цифра получилась внушительная.

Только от пятого снижения цен советские люди получили чистый материальный выигрыш в 28 миллиардов рублей. А если учесть, что снижение цен проводилось в СССР, начиная с 1947 года, пять раз и что цены на продовольственные и промышленные товары в настоящее время ниже, чем в IV квартале 1947 года, в среднем в 2 раза, то получится, что трудящиеся нашей страны выиграли сотни миллиардов рублей.

«Американцы, убирайтесь вон!»

Рис. Б. Пророкова

Снижение цен в СССР — закономерное явление. Это государственная политика, которая проводится Коммунистической партией и советским правительством в интересах улучшения материального благосостояния народа. Пятикратное снижение цен значительно повысило покупательную способность советского рубля и привело к огромному росту реальной заработной платы рабочих и служащих и доходов крестьян.

Систематическое повышение реального уровня доходов населения СССР ведёт и к росту потребления. Во втором квартале этого года в нашей стране было продано товаров по линии государственной и кооперативной торговли на 11 процентов больше, чем в том же квартале 1951 года, а к концу 1952 года этот товарооборот увеличится более чем в 2 раза по сравнению с 1948 годом, первым годом после отмены карточной системы в СССР.

В пятой пятилетке (1951—1955 годы) произойдёт дальнейший значительный подъём жизненного уровня советского народа. Реальная заработная плата рабочих и служащих, с учётом дальнейшего снижения розничных цен, увеличится на 35 процентов, а денежные и натуральные доходы колхозников (в денежном выражении) — на 40 процентов.

Первого июля Мэри Смит, работница суконной фабрики в английском городе Ланкашире, забежала в продуктовую лавку. Около прилавка стояло несколько женщин. «Когда же это кончится! — воскликнула одна из них.— Цены так быстро скачут вверх, что скоро на наши гроши мы вообще ничего не сможем покупать даже по карточкам». У Мэри сильно сжалось сердце: опять повышены цены, а она-то хотела порадовать своего маленького Джима кусочком масла. Работница взглянула на прейскурант —

целый ряд товаров подорожал на 10—20 процентов...

Гонка вооружения в капиталистических странах, особенно в тех, которые входят в агрессивный Северо-атлантический союз, привела к резкому падению жизненного уровня трудящихся. Из года в год, из месяца в месяц там повышаются цены на предметы массового потребления, увеличиваются налоги, снижается реальная заработная плата рабочих и служащих.

В Англии ещё до сих пор существует карточная система, причём нормы выдачи продовольственных и промышленных товаров из года в год снижаются.

По английским данным, среднедушевое потребление важнейших видов продовольствия в 1951 году упало по сравнению с довоенным по мясопродуктам на 40 процентов, маслу сливочному — на 40 процентов, рису — на 37 процентов, чаю — на 23 процента и т. д. За прошедшие девять месяцев в Англии значительно возросли цены на все основные виды продовольствия, а с пятого октября правительство Черчилля вновь повысило цены на лярд, масло, сыр, сахар, бекон и другие продукты.

В Соединённых Штатах Америки стоимость жизни всё дорожает. В июне этого года цены на продукты были почти в полтора раза выше, чем два с половиной года назад.

* * *

Ласково греет южное солнце. Морские волны набегают на прибрежный песок. Хорошо растянуться на горячем песке после купания! Анна Петровна Соловьёва приехала в Сочи по путёвке, которую ей предоставил завком. Вспомнила сына Валерку. Он в пионерском лагере.

Наше правительство расходует большие средства на обеспечение отдыха трудящихся. В этом году на курортах страны проведут свой отдых 4,5 миллиона человек.

С каждым годом расширяется у нас сеть курортов, увеличивается число санаториев и домов отдыха. В царской России в 1913 году было всего 56 санаториев. В них лечились или праздно проводили время только богачи. Сейчас в СССР 360 курортов, 2 тысячи санаториев и тысячи домов отдыха. Все они расположены в живописных местах, имеющих лечебное значение.

Мы привыкли к ежегодным отпускам с сохранением заработной платы, к бесплатным или приобретённым по льготным ценам путёвкам в санатории и дома отдыха.

Для нас стало обычным бесплатное медицинское обслуживание, обеспечение пенсией стариков и инвалидов, помощь многодетным и одиноким матерям, государственные стипендии учащимся техникумов и вузов. Большую помощь оказывает народу родное советское правительство!

Указанных выплат и льгот трудящиеся города и деревни нашей необъятной страны получили в 1940 году на сумму 40 миллиардов 800 миллионов рублей, а в 1951 году — в первом году пятой пятилетки — на сумму в 125 миллиардов рублей.

...Наконец, Дик Коллинз разогнул спину. «Ну и тяжёлые же эти камни...» Несколько недель назад он получил работу здесь, на известном американском морском курорте Мийями. Курорт строит пристань для причала яхт миллионера Митчелла. «Говорят, чертовски хороши яхты у этого старого Митчелла. Да, неплохо ему живётся. Деньги гребёт лопатой, поставляя снаряды для войны в Корее. А ты тут ворочаешь камни с рассвета до темноты за нищенскую плату». Дик Коллинз присел на камень и задумался... Вспомнил четырнадцатилетнего сынишку Джимми. «Тоже, наверное, тяжело приходится бедняге. Но что делать? Бедный человек должен работать. Отдыхать могут только богачи».

Правительства капиталистических стран отпускают жалкие гроши на социально-культурные мероприятия, и вместе с тем они не жалеют средств на производство танков, пушек, самолётов и другого вооружения.

Прямые военные расходы США исчисляются в текущем году в 58,2 миллиарда долларов, т. е. составляют 74 процента всего бюджета США, в то время как в 1937—1938 году они равнялись 1 миллиарду долларов и составляли 14 процентов бюджета.

Эти баснословные суммы на производство орудий смерти и на содержание вооружённых сил выкачиваются из карманов трудящихся Америки. Правительство США из года в год увеличивает налоги, которые тяжёлым бременем ложатся на плечи рядового американца. В текущем году они возросли более чем в двенадцать раз по сравнению с 1937—1938 годом. По подсчётам журнала «Экономик ноутс», уже сейчас расходы на производство вооружения, приходящиеся на одного американца, почти в 40 раз больше, чем в 1939 году.

Два лагеря образовались в послевоенный период — лагерь агрессивный, антидемократический во главе с США, несущий труженикам войну, разорение и нищету, — и лагерь миролюбивый, демократический, дающий народам уверенность в победе дела мира. В рядах миролюбивого лагеря идём и мы, последовательно борясь за сохранение и укрепление мира во всём мире, строя счастливую, радостную жизнь, светлое коммунистическое завтра.

Вашингтонская школа верховой езды

«Проводя империалистическую политику по отношению к Англии, Франции и другим капиталистическим странам, Соединенные Штаты Америки имеют к тому же, мягко выражаясь, нескромность выдавать себя за искреннего друга этих стран. Хорош друг! Уселся верхом на своих младших партнеров, грабит и закабаляет их, хлещет в хвост и в гриву, да еще приговаривает: «подружимся», что у американских толстосумов означает — сперва вы меня повозите, потом я на вас поезжу».

Из доклада секретаря ЦК ВКП(б) тов. Г. М. Маленкова на XIX съезде ВКП(б).

Рис. Ю. Ганфа

Рассказы о семье Мироновых

Елена КОНОНЕНКО

Друзья

В СЕМЬЕ Мироновых привыкли делиться друг с другом и радостями и огорчениями. Даже младшие дети, Валерка и Нина, знали, что делается в маминой бригаде формовщиц, как выполняется план цеха металлоконструкций, где работает отец, над каким приспособлением трудится брат Саша, токарь. Знали в семье все новости и из студенческой жизни Олега и из школьной Валерия и Нины. Когда у кого-нибудь из членов семьи случалась неудача, волновались все, и в квартире как-то сразу всё словно тускнело и затихало. Даже чиж переставал петь: расстроенный дед забывал накормить и напоить его.

Зато в дни удач в квартире Мироновых было весело. Чиж заливался, точно в лесу, Нина и Валерка устраивали уморительные спектакли кукольного театра или, вытащив из шкафа алоскоп, показывали фильмы. К ужину готовилось дополнительно что-нибудь вкусное, а после ужина пели. Дирижировал семейным хором отец Павел Митрофанович, запевал Олег.

Ревела буря, дождь шумел,
Во мраке молнии блиста-али,—

начинал Олег сильным молодым басом.

И беспрерывно гром гремел,
И ветры в дебрях бушевали...—

дружно подхватывала семья, и даже дед подтягивал.

— У Мироновых радости...— говорил, услышав пение, сосед по квартире Ласточкин. Бездетный вдовец, он любил шумную семью Мироновых и частенько заходил к ним по вечерам.

— Можно? — спрашивал Ласточкин.

— Милости прошу к нашему шалашу! — неизменно отвечал Павел Митрофанович.

— А я слышу, поёте. Дай, думаю, наведаюсь, опять, верно, у Мироновых событие.

— Событие — не событие, а сашкин цанговый патрончик всё-таки утвердили. Упрям парень...

— И приказ дали: распространить по всему цеху! Ай да Сашка! — вторили отцу.

— Вот и напекли мы с Нинкой пышек. Не хотите ли горяченьких? — радушно предлагала Елизавета Ивановна.

Или отвечали так:

— Отец у нас нынче именинник...

И следовал рассказ: Павлу Митрофановичу поручили собрать один из узлов гигантского экскаватора — надстройку. Павел Митрофанович продумал задание и предложил новую технологию сборки узла. Раньше сварка надстройки велась по операциям в течение полутора недель, а теперь потребовалось всего три смены.

— Маленькая поправочка к технологии,— скромно посмеивался Павел Митрофанович.

Иногда объясняли веселье тем, что Валерка отличился.

— Табель за четверть принёс — ни одной тройки!

По такому случаю мать премировала всех арбузом.

...Сегодня семья Мироновых притихла. Все были здоровы, всё шло своим чередом, но Елизавета Ивановна пришла с завода мрачнее тучи, и все знали, что в бригаде, которую она возглавляет, не ладится с формовкой новой станины. Елизавета Ивановна ещё вчера вечером рассказала о своей неудаче.

— Ты что насорил на полу? — прикрикнула она на Валерку.— У нас нет нянек за тобой прибирать. Ишь, натащил всякой дряни! Убери сейчас же!

— Сейчас уберу, мама,— покорно отозвался мальчик, занятый постройкой модели шлюза.

— Почему фартук такой мятый? Сейчас же включи утюг и поглади! — сказала она Нине.

— Сейчас, мамочка, поглажу,— кротко ответила дочь, хотя фартук был совсем не мятый.

— Ты, Олег, скажи своим барышням, чтобы они тебе без толку не трезвонили по телефону. Целый вечер вчера телефон трещал.

Дед подмигнул внукам: молчите, мол, сами понимаете, у матери нелады в бригаде.

Елизавета Ивановна удалилась на кухню, плотно закрыла дверь и там долго гремела кастрюлями. Потом затихла.

На кухню пришёл дед, спросил сочувственно:

— Брачок, Лизавета?

— Уйди ты, дед,— просила Елизавета Ивановна, — дай одной немного посидеть. Голова раскалывается...

Но дед не уходил. Он топтался, вздыхал, попробовал давать советы, хотя в формовке понимал мало.

Дед Миронов уже три года был на пенсии, но всегда настойчиво вникал во все мелочи трудовой жизни дочери, зятя, внуков и любил давать технические советы. Он подсаживался даже к Олегу, который готовил дипломный проект такого сложного агрегата, какого не только не видел за всю свою долгую жизнь Иван Степанович, но даже и не предполагал, что такая машина может существовать.

В кухню заглянула Нина.

— Мамочка, на стол собирать? — спросила она как можно ласковей.

— Собирай, дочка. Я сейчас...

Елизавета Ивановна подошла к плите, зажгла газ.

— Пусть Валерка хлеб нарежет,— добавила она.

— А я уже нарезал, мам,— послышался голос сына. Он тоже появился на кухне.— Редьку натереть?

Мать любила тёртую редьку, а Валерка терпеть не мог её запаха и всякий раз ворчал, когда Елизавета Ивановна поручала ему натереть редьки.

«Умники мои, чувствуют, что у матери на душе тяжко»,— подумала она.

...Павел Митрофанович пришёл сегодня поздно: у него было партийное собрание.

Дед шепнул ему, многозначительно указав на плотно закрытую кухонную дверь:

— Лизавета деталь запорола.

— Чувствую,— кивнул головой Павел Митрофанович, прислушиваясь к недоброй тишине в квартире.— Погорячилась. Деталь новая, непривычная, шесть метров длины. Тут бы семь раз отмерить надо. По норме им сорок часов полагалось, а они сразу за двадцать... Ужинали, батя?

— Поужинали...

— Ребята дома?

— Уроки готовят, а старшие ушли...

— Ну, лады.

Павел Митрофанович, не снимая плаща, распахнул дверь в кухню.

— Погорячилась! — загудел он, подходя к Елизавете Ивановне.

От него, как всегда, дышало бодростью и силой. Елизавета Ивановна оторвалась от подсчётов в своей записной книжке и обрадованно поднялась ему навстречу.

— И не говори! — досадливо махнула она рукой.— Сраму на весь завод. До слёз обидно. Ведь обязательство дали! Откажусь вот, честное слово, откажусь от бригадирства. Пусть помоложе ставят...

— Погоди, погоди, сейчас разберёмся, что к чему. Только поесть хочу. Здесь буду ужинать, Лизанька...

Долго доносились из кухни их голоса: взволнованный — то сердитый, то горестный — Елизаветы Ивановны и спокойный, добродушный бас Павла Митрофановича.

Когда вышли из кухни, у Елизаветы Ивановны лицо уже не было таким сумрачным. И все почувствовали: отец помог матери, что-то подсказал ей.

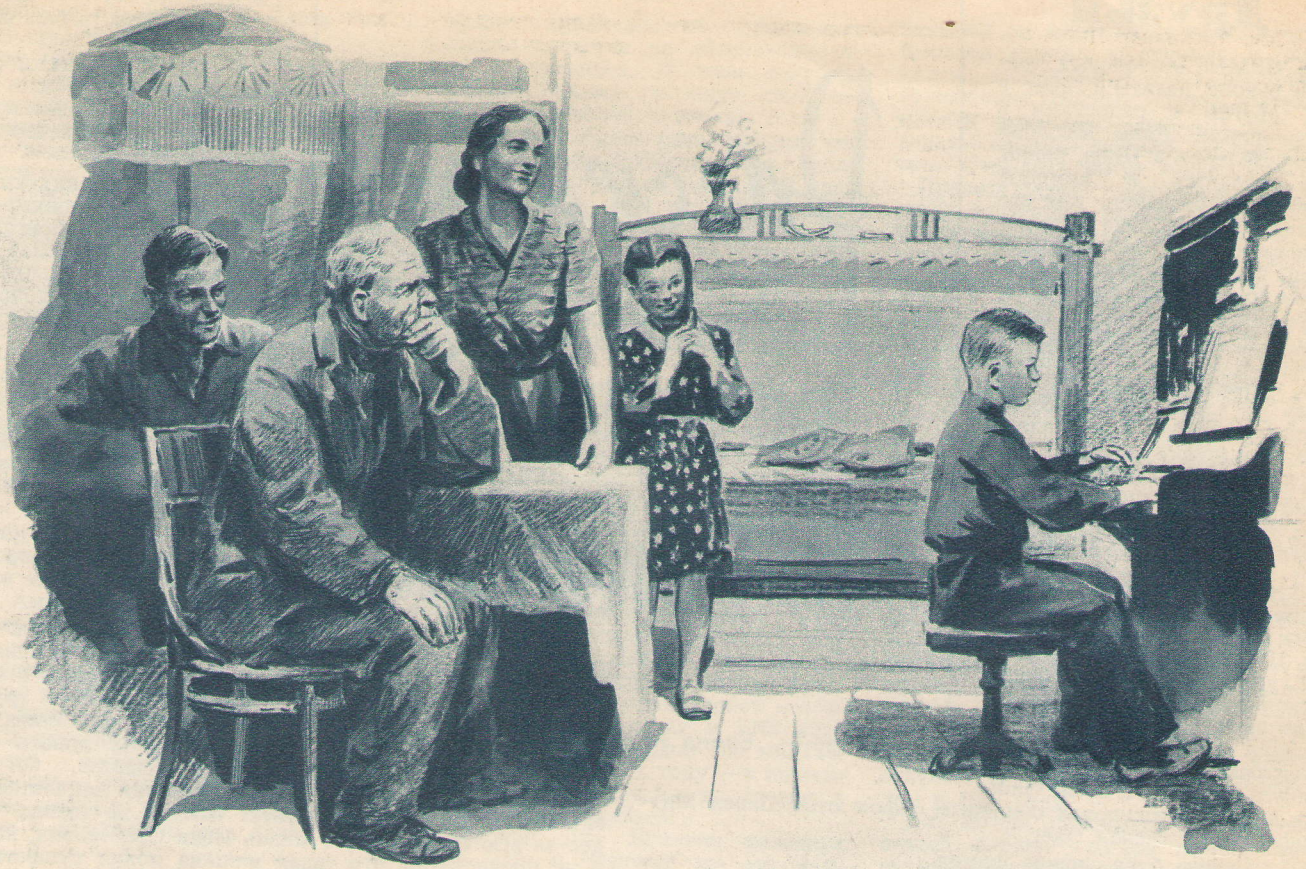

Рис. Г. Балашова

Он и в самом деле дал совет: пойти завтра после смены на тот завод, куда поступают детали, связаться с мастером цеха, изучить на месте дефекты формовки.

Павел Митрофанович лёг на диван. Возле него примостились Нина с Валеркой и, перебивая друг друга, принялись рассказывать о школе, о себе.

Нину скоро должны принимать в пионеры. Учительница сказала: возможно, приём в пионеры состоится не в школе, а в рабочем клубе... Валерий нынче поспорил с товарищем о том, сколько лет будет жить человек при коммунизме — сто или двести. Валерка утверждает, что двести, а его товарищ говорит: сто.

Павел Митрофанович внимательно слушал детей и неторопливо отвечал им. Елизавета Ивановна знала, что он устал, но голос его звучал так же бодро, как и утром. Она прислушивалась к голосу мужа и думала о том, как тяжело было бы ей без Павла Митрофановича и как хорошо с ним. Отложив книжку, взглянула на его широкое, открытое лицо, на густые чёрные с проседью волосы и улыбнулась.

Глаза их встретились.

— Иди-ка ты спать,— мягко сказал Павел Митрофанович.— Наволновалась нынче. Утро вечера мудренее. И ребятам пора.

— Ребята, спать!

Елизавета Ивановна поднялась.

— Пап, мам,— взмолилась вдруг Нина,— пусть Валерка сыграет песенку, которую сегодня учил. Такая хорошая песенка!

— Дурочка, это совсем не песенка, это ноктюрн,— важно поправил Валерка.— Сыграть?

Павел Митрофанович вопросительно взглянул на жену. «Ну, пусть сыграет»,— ответили её глаза.

— Давай, Валерка, твой ноктюрн. Послушаем. Только скорей, сынок: поздно...

Валерка быстро достал ноты и уселся за пианино.

Пьеска была маленькая — несколько строк. Валерий играл медленно, старательно, пришёптывая: «Раз, два, три, четыре...» Но все слушали с удовольствием, а дед, который появился в комнате немедленно, как только Валерка сыграл первый аккорд,— умилённо. Дед любил слушать даже гаммы в исполнении внука. Присаживаясь на стул, он поглядывал на круглый светлый затылок мальчика и поглаживал седые усы. Валерка первый из Мироновых получил возможность серьёзно учиться музыке. У Олега и Саши тоже хороший слух; в школьные годы они занимались в музыкальных кружках Дома пионеров, но дома инструмента не было — пианино семья приобрела недавно.

Хлопнула дверь. Это пришли старшие дети: Олег — из института, Саша — из вечерней школы рабочей молодёжи.

— Концерт? — обрадованно сказал Олег, пристально глядя на мать и с удовлетворением отмечая, что лицо её не такое беспокойное, каким было днём. Он присел рядом с матерью и тихо спросил: — У тебя, мама, новости?

— Пока никаких, сын,— ответила она, сдвигая брови.

— Может, тебе надо что-нибудь посчитать или начертить? Ты скажи...

— Нет, пока ничего не надо. Завтра на завод к заказчикам поедем, там разберёмся... Не может быть, чтобы не разобрались.

— Порядок! — одобрительно пробасил Саша.— С этого и надо было начинать, друзья...

С тех пор, как Саша пошёл работать на завод, у него появились басок и солидное спокойствие, делающие его очень похожим на Павла Митрофановича.

И мать улыбнулась.

Первая получка

В субботу Саша должен был первый раз в жизни получить заработную плату.

— Мама, завтра у меня получка,— сказал он, когда сели ужинать.

Он хотел сказать это как можно равнодушнее, но в голосе его было столько волнения, что Павел Митрофанович и Елизавета Ивановна весело переглянулись, а дед погладил седой ус.

— Так, Александр Павлович,— сказал отец,— завтра с тебя приходится... Чем угощать будешь?

Саша широко улыбнулся:

— Не знаю...

— Сын,— ласково заметила Елизавета Ивановна, раскладывая по тарелкам жаркое,— мы с отцом так решили: первую получку ты можешь истратить по своему желанию, а следующую — отдашь мне в хозяйство...

— Она пойдёт матери на выходные туфли,— добавил отец.

— Ладно,— вспыхнул от удовольствия Саша.

— Саш! Купи мне удочку. Купишь, а?

— А мне, Сашенька, ленты...— застрекотала Нина.

— А мне, Сашка, новую автоматическую ручку. Моя сломалась, а до стипендии две недели. Уважь бедного студента,— пробасил со смехом Олег. Он подошёл к Саше и растрепал его густые тёмные волосы.

— Саш, удочку! Уважь бедного школьника! — кричал Валерка, подражая старшему брату.

Саша сидел красный, смущённый, довольный.

— Не слушай их, сынок,— сказала Елизавета Ивановна, любовно поглядывая на взъерошенного Сашу,— раскричались, как галки. Купи себе самое желанное. А уж следующую получку, как сказала, в общий котёл.

...Засыпая, Саша по-детски сладостно думал о том, что же у него самое желанное.

«Велосипед? Новые коньки с ботинками и хоккейные клюшки? Фотоаппарат? Лучше всего, конечно, фотоаппарат... На цветную плёнку научиться снимать — вот здорово! Но на хороший пока не хватит, а плохой не надо, лучше подождать... А что если голубей? Породистых, красивых... Белых, розовых, коричневых... Сколько штук можно купить на получку? Пожалуй, порядочно. Да нет, вот ещё... засмеют. Токарь, стахановец — и голубей покупает, как мальчишка. Интересно, сколько стоит спиннинг? На щук... здорово! Или, например, охотничью винтовку — уток в отпуск в деревне стрелять...»

Елизавета Ивановна перед тем, как лечь спать, по привычке обошла детей. Олег, Саша и Валерий спали здоровым, спокойным сном. Как всегда, одеяло у Валерия упало на пол, оголив крепкие, загорелые ноги. Олег уснул с книжкой, а сашина курчавая голова сползла с подушки.

Елизавета Ивановна укрыла одеялом Валерку, вытащила книжку из рук Олега и осторожно положила сашину голову на подушку. Совершая всё это, мать шепнула Олегу и Валерке то, что шептала и вчера. Олегу: «Ах, дуралей большой, инженером скоро будешь, а спишь калачиком». Валерию: «Озорнище мой... Длиннущий, белобрысый». А Саше шепнула новое: «Работничек наш...» И любовалась им дольше обычного.

Погасив свет, Павел Митрофанович и Елизавета Ивановна говорили о Саше. Не так дороги его деньги (и без сашиного заработка на жизнь хватает), а дорого то, что один из сыновей приобрёл профессию и стал трудиться. Да как ещё! На сто тридцать процентов выполнил норму. В газете о нём писали. Не зря занимает место на земле.

— Не зря занимает место на земле Сашка-то Миронов,— повторил вслух свою мысль Павел Митрофанович.

— Не наши были бы дети...— гордо усмехнулась мать и добавила весело:— А хорошо, Павел, вырастить столько ребят... Скоро Олег диплом получит. Потом, глядишь, Валерка с Нинушкой подрастут...

...Саша стоял в очереди за получкой.

Это была очень весёлая очередь. Шутки не умолкали.

Впереди Саши получал заработную плату пожилой помощник мастера Котельников. Он не спеша пересчитал деньги и, аккуратно свернув их, положил в бумажник.

Саша густо покраснел, когда кассир протянул ему сторублёвки, скомкал их в кулаке и, не считая, быстро сунул в карман брюк. Котельников заметил это и строго сказал Саше:

— Ты что, Миронов, тряпки, что ли, получил? Вынь, пересчитай и убери как следует. Трудовые денежки уважать надо. Да и кассир лишние передать может. Он один, а нас много.

Саша смутился, извлёк из кармана деньги и стал их пересчитывать.

— Вот так,— продолжал гудеть Котельников,— теперь вот в этот карман спрячь. Бумажник есть у тебя? Нет? Обязательно завести надо.

Помощник мастера с удовольствием потрогал карман на сашиной гимнастёрке и проверил, крепко ли держится пуговица.

— А здорово,— сказал он, обращаясь ко всей очереди,— от горшка, простите, два вершка, ещё гимнастёрочку ремесленную не успел снять и вон, гляди ты, немало получил. А почему? Новатор, стахановец!.. Сколько заработал, столько и получил. По справедливости. Не то что мы, бывало, по три года в мальчишках за одни сапоги работали... Да и что мы умели в их возрасте? Ну, лети во весь дух!

Саша Миронов действительно полетел. Его догнал Володя Яров, товарищ по ремесленному училищу, тоже токарь и стахановец.

— Ты домой или в магазины? — спросил Володя.

— В магазин зайду.

— Что-нибудь покупать будешь?

— Так... посмотрю... Кальку, тушь... Чертёжик один хочу ещё попробовать.

— Для цангового патрона?

— Ну, да. Из головы он у меня не выходит. А у тебя получается с тем приспособлением?

— Да пока не очень...

Юные новаторы остановились у ларька с газированной водой.

— Четыре с сиропом. Сиропу двойную порцию,— важно сказал Володя Яров.— Тебе с вишнёвым, Сашка? Я угощаю...

— Да ну... я сам...

— А ты на следующей остановке,— засмеялся Володя.— А то, знаешь что, поехали в кафе-мороженое? Я давно хотел всех сортов попробовать... Там, знаешь, сколько! И ореховое, и сливочное, и всякое... В честь получки, а? А потом в магазины.

У Саши по-мальчишески блеснули глаза.

— Порядок. Поехали!

Друзья осушили стаканы и вскочили в автобус.

...Саша вернулся домой, нагруженный свёртками кальки, чертёжной бумаги, коробками и даже удочкой, о которой мечтал Валерка.

Дома все, кроме Олега, были уже в сборе; Сашу встретили радостными возгласами.

— Батюшки,— всплеснула руками Елизавета Ивановна,— да ты, Саша, вроде деда-мороза! Ну, так я и знала: всю получку растряс на мелочи. Кальки-то, кальки сколько!..

— Мам, я тебе туфли купил,— застенчиво сообщил Саша.— Твой номер — тридцать семь? Вот... по-моему, хорошие. У Зои Петровны из техкабинета такие же. Сто восемьдесят рублей...

Елизавета Ивановна открыла коробку и ахнула. Ярко-синие туфли на высоком каблучке... Она никогда не носила туфли на высоком каблуке.

— Ах, Сашка, Сашка!

— Примерь, примерь, мама,— горячо просил Саша.

Елизавета Ивановна сняла домашние туфли и примерила обновку.

— Впору, Сашенька, только уж очень модные,— сказала она.

Туфли непривычного фасона немного жали, но на душе было тепло.

— Ну, спасибо тебе, сын!

Она растроганно поцеловала Сашу.

— Да ну...— смутился он.

— Молодец, молодец, Александр! — похвалил отец.— Вот у матери скоро вечер в клубе будет, нарядится и будет рассказывать: сын купил...

Все были довольны подарками и особенно дед, которому Саша вручил коробку табаку.

— Дожил,— говорил старик, с наслаждением нюхая табак,— внучок на свои трудовые поднёс. Мёд, а не табак!

Но больше всех был доволен сам Саша.

В одном строю

Нину принимали в пионеры.

Словно к празднику, в семье Мироновых испекли пирог с яблоками, купили пастилы, орехов, пряников.

Приём в пионеры должен был состояться в новом рабочем клубе, недавно выстроенном недалеко от школы.

Всю последнюю неделю Нина была в приподнятом настроении; она выучила наизусть текст торжественного обещания и утром и вечером шептала его.

— Ой, мамочка, а вдруг я собьюсь, вдруг забуду,— говорила она матери, ластясь к ней накануне большого дня своей жизни.— Знаю, знаю — и вдруг собьюсь, мама?!

— Не собьёшься, дочка,— успокаивала Елизавета Ивановна.— Ну скажи мне вслух.

— Нет. Знаю я! Знаю, знаю...

Нина, жмуря глаза, шептала заветные слова.

— А когда ты вступала в пионеры, ты волновалась, мама?

— Я в деревне вступала, Нинуша,— вспоминала мать.— Тогда другое время было. Первые пионеры мы были в нашей Гусевке. Кулачьё косилось на нас.

— Как на Павлика Морозова?

— Да, так же. Помню, как надели мы красные галстуки, как прошли по деревне с барабаном — бабки все окна позакрывали, занавесками задёрнули...

— Почему же?

— Не понимали ещё, что значит это всё, новой жизни боялись.

— А ты переживала, когда обещание говорила?

— Конечно. Ведь это на всю жизнь, дочка, обещание...

— И я... я, мама, буду теперь так учиться, так учиться!

— Да, уж теперь, дочка, надо особенно стараться.

«Дитя совсем,— подумала Елизавета Ивановна.— Мы как-то взрослее были в их годы. Жизнь другая у них».

— Ты «честное пионерское» никогда не нарушала? — продолжала шептать Нина.

— Нет, не нарушала. И ты не нарушай...

— Никогда-никогда?

— Никогда.

— А как же ты тогда станину-то испортила?

«Вот какие настойчивые пошли»,— подумала Елизавета Ивановна и ответила серьёзно, честно:

— Был такой грех, дочка, плохо отформовали, не доглядели, а потом исправили... Теперь стараемся, без брака формуем, опять первые по всему цеху...

— Я знаю,— довольно шепнула Нина.

...На сбор, посвящённый приёму в пионеры, пригласили родителей.

Из семьи Мироновых пришли трое: отец, мать и дед.

— Пусть Нинка почувствует, какой это день для неё,— сказал Павел Митрофанович.

Дед побрился, надел праздничную вышитую косоворотку, к пиджаку прикрепил орден Трудового Красного Знамени.

...Дети выстроились в широком коридоре клуба, где было много цветов, пальм и возвышались скульптуры Ленина и Сталина. Девочки — в белых накрахмаленных фартуках, мальчики — в белых, старательно выглаженных рубашках.

Послышались звуки горнов, барабанная дробь, шелест знамён. Вошли два пионерских отряда: один из мужской школы, другой из женской.

...Нина, коренастая, круглолицая, стоя у красного знамени, высоко вздёрнула подбородок и начала звонким голосом:

— «Я, юный пионер Союза Советских Социалистических Республик, перед лицом своих товарищей обещаю...»

Отец одёрнул на себе гимнастёрку и поднял голову так же высоко, как девочка. Мать шептала слова торжественного обещания, боясь, чтобы Нина не сбилась. Дед всхлипнул. Он всегда волновался, когда видел пионеров.

— «...Обещаю жить и учиться так, чтобы стать достойным гражданином своей социалистической Родины!» — звонко кончила девочка.

Вожатая, высокая, стройная, как берёзка, повязала вокруг шеи Нины красный галстук.

— Ну, последняя из семьи Мироновых в строй вступила! — гордо и растроганно сказал дед.

— Не последняя, дед! — весело шепнул Павел Митрофанович.— У тебя ещё правнуки будут.

Лучи солнца брызнули в широкие окна клуба, заиграли в стёклах, озарили красное знамя, красные галстуки, скульптуры Ленина и Сталина.

И отцы, и матери, и учителя с задумчивой нежностью смотрели на детей. И казалось: Ленин и Сталин тоже смотрят на них тепло и задумчиво.

Обложка работы художников В. Брискина и К. Иванова.

К этому номеру даётся бесплатное приложение: выкройка платья.

Главный редактор — А. Г. АБРАМОВА. Редакционная коллегия: В. А. ГЕРАСИМОВА, М. М. КАГАНОВИЧ, Л. Е. КАРАСЕВА, Е. В. КОНОНЕНКО, Е. Д. МИШИНА, А. А. СЕВЕРЬЯНОВА, Н. Н. ШУЛЬГИНА (зам. главного редактора).

Адрес редакции: Москва, ул. «Правды», 24.

Оформление Ю. Цишевского.

№№ телефонов: зав. редакцией и отдела оформления — Д 3-34-79, отдела писем — Д 3-38-15, отдела литературы — Д 3-30-01.

А 06037. Подписано к печ. 23/X 1952 г. Изд. № 844. Формат бум. 60×92⅛. 2,75 бум. л.— 5,50 печ. л. Тираж 300 000. Заказ № 2517.

Типография газеты «Правда» имени Сталина. Москва, ул. «Правды», 24.

Всем известно, что Соединённые Штаты Америки развивают гонку вооружений, отказываются от запрещения атомного и бактериологического оружия и от сокращения обычных вооружений, в то время как Советский Союз предлагает запретить атомное и бактериологическое оружие и сократить прочие вооружения и вооружённые силы.

Г. М. МАЛЕНКОВ

(Из отчётного доклада ЦК ВКП(б) XIX съезду партии)

Одним лишь из бесчисленных примеров этой братской сердечной помощи является великолепный дар Советского Союза разрушенной гитлеровскими захватчиками Варшаве — строительство величественного Дворца культуры и науки. История прежних, дореволюционных международных отношений не знает и не могла знать таких примеров.

Болеслав БЕРУТ

(Из выступления на XIX съезде ВКП(б))

ДВЕ КУЛЬТУРЫ

Рис. Б. Резанова.

Цена номера 80 коп.

1917–1952

ДЗЕРЖИНСКОГО 13
КВ 7
АКСАКОВУ
1..12 РАБ